UNIVERZITA KARLOVA
Lékařská fakulta
v Hradci Králové

Výzva k podání nabídek a dokumentace výběrového řízení pro veřejnou zakázku malého rozsahu

na dodávky

podle § 27 ve spojení s § 31 a § 6 zákona č. 134/2016 Sb., o zadávání veřejných zakázek, ve znění pozdějších předpisů (dále jen „***zákon***“)

Název veřejné zakázky:

„LF HK – Systém radiofrekvenční identifikace, ochrany a správy knihovního fondu“

(dále jen „***veřejná zakázka***“)

Zadavatel:

Univerzita Karlova, Lékařská fakulta v Hradci Králové

IČO: 002 16 208

se sídlem Šimkova 870, 500 03 Hradec Králové

UNIVERZITA KARLOVA
Lékařská fakulta
v Hradci Králové

Obsah

1. Identifikační údaje zadavatele ... 3
2. Předmět veřejné zakázky ... 4
Vymezení účelu a předmětu plnění veřejné zakázky ... 4
Klasifikace předmětu veřejné zakázky ... 5
Předpokládaná hodnota veřejné zakázky ... 5
3. Doba a místo plnění zakázky ... 6
4. Požadavky na prokázání kvalifikace ... 7
5. Základní způsobilost ... 7
6. Profesní způsobilost ... 8
7. Ekonomická kvalifikace ... 8
8. Technická kvalifikace ... 9
9. Společná ustanovení ke kvalifikaci ... 9
10. Další požadavky zadavatele na osobu dodavatele ... 12
Požadavky vyplývající ze zákona o provádění mezinárodních sankcí ... 12
11. Obchodní a platební podmínky ... 13
12. Požadavky na jednotný způsob zpracování ceny plnění pro účely hodnocení nabídek ... 13
13. Hodnocení nabídek ... 14
14. Závaznost požadavků zadavatele ... 15
15. Prohlídka místa plnění ... 15
16. Vysvětlení dokumentace výběrového řízení ... 15
17. Změna nebo doplnění dokumentace výběrového řízení ... 16
18. Lhůta pro podání nabídek ... 17
19. Otevírání nabídek ... 17
20. Lhůta, po kterou jsou účastníci výběrového řízení vázáni nabídkami ... 17
21. Podmínky a požadavky na zpracování a podání nabídky ... 17
22. Vyloučení účastníka výběrového řízení ... 19
23. Další podmínky a práva zadavatele ... 20
24. Seznam příloh ... 22

1. Identifikační údaje zadavatele

Název zadavatele:	Univerzita Karlova, Lékařská fakulta v Hradci Králové
IČO:	00216208
Sídlo:	Šimkova 870, 500 03 Hradec Králové
Osoba oprávněná zastupovat zadavatele:	prof. MUDr. Jiří Manďák, Ph.D., děkan
kontaktní osoba:	Ing. Hana Hanzlová, tel: 495 816 297, e-mail: hanzlovha@lfhk.cuni.cz
Adresa profilu zadavatele:	https://zakazky.cuni.cz/profile_display_11.html

Komunikace

1.1 Zadavatel komunikuje s dodavateli zásadně písemně. Písemná komunikace mezi zadavatelem a dodavatelem musí probíhat elektronicky, a to zejména prostřednictvím certifikovaného elektronického nástroje **E-ZAK** (dále jen „***elektronický nástroj***“). Veškeré úkony zadavatele v rámci tohoto výběrového řízení, včetně poskytování dokumentace výběrového řízení, bude zadavatel provádět prostřednictvím elektronického nástroje, pokud v této dokumentaci výběrového řízení nebo v průběhu výběrového řízení zadavatel nestanoví jinak.

1.2 Pro komunikaci se zadavatelem prostřednictvím elektronického nástroje je dodavatel povinen zaregistrovat se na adrese elektronického nástroje: **https://zakazky.cuni.cz/profile_display_11.html**.

Odpovědné zadávání

1.3 V návaznosti na přijatou Strategii odpovědného veřejného zadávání Univerzity Karlovy (https://cuni.cz/UK-11018-version1-7_pc599c3adloha20c48d20120_20strategie20odpovc49bdnc3a9ho20vec599ejnc3a9ho20zadc.pdf) a na základě zásad zadávání veřejných zakázek stanovených v zákoně má zadavatel zájem zadat veřejnou zakázku v souladu se zásadami společensky odpovědného zadávání, environmentálně odpovědného zadávání a inovací.

1.4 Aspekty společensky odpovědného zadávání a environmentálně odpovědného zadávání jsou zohledněny v obchodních a jiných smluvních podmínkách blíže viz. odst. 23.13 dokumentace výběrového řízení.

2. Předmět veřejné zakázky

Vymezení účelu a předmětu plnění veřejné zakázky

2.1 Předmětem plnění veřejné zakázky je **dodávka a instalace systému radiofrekvenční identifikace, ochrany a správy knihovního fondu včetně implementace do současného knihovního systému v rozsahu uvedeném v dokumentaci výběrového řízení** a podle ostatních podmínek dokumentace výběrového řízení (dále jen „***RFID systém***“).

2.2 Předmět plnění veřejné zakázky je určen pro Lékařskou knihovnu Lékařské fakulty v Hradci Králové, Univerzity Karlovy a Knihovnu Farmaceutické fakulty v Hradci Králové, Univerzity Karlovy. Obě knihovny využívají knihovní systém ALMA. Předmět plnění musí být plně kompatibilní s knihovním systémem ALMA v jeho aktuální verzi v době instalace a implementace RFID systému.

2.3 Zadavatel upozorňuje dodavatele na skutečnost, že Předmět plnění veřejné zakázky bude dodán ve dvou etapách. Obě etapy dodání jsou blíže specifikovány v technických, obchodních, platebních a jiných smluvních podmínkách veřejné zakázky (Příloha č. 4a – dokumentace výběrového řízení), ve Specifikaci předmětu plnění; Předloze pro zpracování ceny plnění (Příloha č. 5 – dokumentace výběrového řízení) a v Informacích pro plánování dodávek (Příloho č. 6 – dokumentace výběrového řízení) včetně stěhovacích tras (Příloha č. 7d – dokumentace výběrového řízení).

2.4 Předmět plnění veřejné zakázky je blíže specifikován v technických, obchodních, platebních a jiných smluvních podmínkách veřejné zakázky (Příloha č. 4a – dokumentace výběrového řízení) a ve Specifikaci předmětu plnění; Předloze pro zpracování ceny plnění (Příloha č. 5 – dokumentace výběrového řízení) včetně projektové dokumentace (Přílohy č. 7a-7c – dokumentace výběrového řízení), kde zadavatel uvádí funkční a očekávané minimální technické požadavky. Nesplnění některého z těchto minimálních technických požadavků bude znamenat nesplnění zadávacích podmínek veřejné zakázky a vyloučení účastníka výběrového řízení analogicky podle § 48 zákona. Zadavatel připouští nabídnutí lepších parametrů, vlastností či funkcí.

2.5 Zadavatel požaduje po dodavatelích uvedení přesného označení nabízeného plnění, a to: označení výrobce, typu zařízení a katalogový název. Dodavatel tyto informace doplní do Přílohy č. 5 dokumentace výběrového řízení, do příslušných sloupců.

2.6 Zadavatel požaduje dodání nového a dosud nepoužívaného předmětu plnění, a to jako celku.

2.7 Cílem výběrového řízení je uzavřít mezi zadavatelem a jedním vybraným dodavatelem (dle § 5 zákona) kupní smlouvu dle Přílohy č. 4a této dokumentace výběrového řízení.

Zpracovatelé zadávacích podmínek

2.8 Na zpracování zadávacích podmínek se podílely níže uvedené osoby odlišné od zadavatele:

Zpracovatel technických podmínek, tj. přílohy č. 7a – 7d dokumentace výběrového řízení: společnost Bogle Architects s.r.o., IČO: 24818321, se sídlem: Revoluční 724/7, 110 00 Praha 1, a společnost JE Group s.r.o., IČO: 00216208, se sídlem: U Šálkovny 1741/4, 147 00 Praha 4 – Braník

Příloha č. 7

a. Půdorys 1. nadzemního podlaží budovy MEPHARED 2

b. Schéma rozmístění nábytku v 1. nadzemním podlaží budovy MEPHARED 2

c. Pozice návratového samoobslužného automatu RFID v budově MEPHARED 2

d. Půdorys 1. podzemního podlaží budovy MEPHARED 2 – stěhovací trasy

Klasifikace předmětu veřejné zakázky

2.9 Zadavatel vymezil předmět veřejné zakázky podle hlavního slovníku jednotného klasifikačního systému pro účely veřejných zakázek:

CPV kód	Název
30238000-6	Zařízení pro automatizaci knihoven

Předpokládaná hodnota veřejné zakázky

2.10 Předpokládaná hodnota veřejné zakázky stanovená zadavatelem činí **1.835.000,00 Kč bez DPH.**

2.11 **Zadavatel stanovuje nejvýše přípustnou hodnotu nabídkové ceny, resp. příslušného plnění (s ohledem na způsob spolufinancování veřejné zakázky a dostupné finanční prostředky zadavatele), přičemž nejvýše přípustná hodnota nabídkové ceny, resp. příslušného plnění je stanovena ve specifikaci předmětu plnění** (Příloha č. 5 dokumentace výběrového řízení). Překročení nejvýše přípustné hodnoty nabídkové ceny znamená nesplnění podmínek výběrového řízení.

2.12 Veřejná zakázka může být spolufinancována z prostředků EU či z jiných prostředků (dotací). Dojde-li ke spolufinancování veřejné zakázky z prostředků EU či jiných prostředků (dotací) seznámí Zadavatel bezodkladně dodavatele se závaznými pravidly dotace.

Další podmínky

2.13 Zadavatel nepřipouští podmiňovat nabídku jakýmikoli jinými podmínkami, než jsou stanoveny v podmínkách výběrového řízení.

3. Doba, místo a podmínky plnění zakázky

3.1 Doba a místo plnění jsou stanoveny v obchodních a platebních podmínkách (Příloha č. 4a dokumentace výběrového řízení). Předmět plnění veřejné zakázky bude dodáván ve dvou etapách.

3.2 Předmět plnění veřejné zakázky v rámci jeho 1. etapy dodání bude dodán do současné knihovny: Lékařská knihovna v Hradci Králové, Na Hradě 91, 500 03 Hradec Králové. V rámci Přílohy č. 7b dokumentace výběrového řízení je zakresleno finální umístění pracovních stanic až po nastěhování obou fakult do Novostavby Budovy fakult. Přesun této části předmětu plnění veřejné zakázky do finálního umístění zajistí zadavatel.

Instalace předmětu veřejné zakázky v nedokončené stavbě – zajištění součinnosti

3.3 Farmaceutická fakulta a Lékařská fakulta Univerzity Karlovy v Hradci Králové staví od srpna 2023 Novostavbu Centrální budovy, kde budou sídlit děkanáty obou fakult, a Novostavbu Budovy fakult, do které se přesune veškerá výuková a výzkumná činnost těchto fakult včetně obou knihoven.

3.4 Předmět plnění veřejné zakázky v rámci jeho 2. etapy dodání bude instalován v Novostavbě Budovy fakult ještě před jejím dokončením. Z tohoto důvodu je nezbytná součinnost dodavatele RFID systému a zhotovitele Novostavby Budovy fakult, v ulici Zborovská, Hradec Králové. Zhotovitelem předmětné stavby je „Společnost MEPHARED – BAK & SYNER", což je sdružení společnosti SYNER s.r.o., IČO: 48292516 a společnosti BAK stavební společnost a.s., IČO: 28402758. Mimo jiné i za tímto účelem je součástí dokumentace výběrového řízení i relevantní část stavební dokumentace Novostavby Budovy fakult, která tvoří Přílohu č. 7a až 7d dokumentace výběrového řízení a Informace pro plánování dodávek, která tvoří Přílohu č. 6 dokumentace výběrového řízení.

3.5 Za účelem zajištění součinnosti při dodávce předmětu plnění veřejné zakázky se vybraný dodavatel před podpisem Kupní smlouvy (Příloha č. 4a dokumentace výběrového řízení) zaváže poskytnout zadavateli/kupujícímu nebo jakékoliv třetí osobě písemně pověřené zadavatelem/kupujícím veškerou požadovanou spolupráci a součinnost, která bude nezbytná pro účely kolaudace Novostavby, a to v rozsahu souvisejícím s dodávkou RFID systému. Vybraný dodavatel je povinen poskytnout spolupráci a součinnost zadavateli/kupujícímu nebo jakékoliv třetí osobě písemně pověřené zadavatelem/kupujícím, zhotoviteli Novostavby, dalším dodavatelům plnění na Novostavbě, technickému dozoru Novostavby a koordinátorovi Novostavby, a to v rozsahu souvisejícím s dodávkou RFID systému.

Součinnost při finanční kontrole

3.6 Dodavatelé musí při plnění veřejné zakázky vzít na vědomí, že podle § 2 písm. e) zákona č. 320/2001 Sb., o finanční kontrole ve veřejné správě, v platném znění, bude vybraný dodavatel osobou povinnou spolupůsobit při výkonu finanční kontroly. Tato povinnost se týká rovněž těch

částí nabídek, dohody a souvisejících dokumentů, které podléhají ochraně podle zvláštních právních předpisů (např. jako obchodní tajemství, utajované informace) za předpokladu, že budou splněny požadavky kladené právními předpisy (např. zákonem č. 255/2012 Sb., o kontrole /kontrolní řád/, v platném znění). Dodavatelé berou na vědomí, že obdobnou povinností bude vybraný dodavatel povinen smluvně zavázat také své poddodavatele.

4. Požadavky na prokázání kvalifikace

4.1 Zadavatel požaduje prokázání:

a) základní způsobilosti,

b) profesní způsobilosti,

c) technické kvalifikace.

4.2 Zadavatel nepožaduje prokázání:

a) ekonomické kvalifikace.

5. Základní způsobilost

5.1 Způsobilým je dodavatel, který:

a) nebyl v zemi svého sídla v posledních 5 letech před zahájením výběrového řízení pravomocně odsouzen pro trestný čin uvedený v Příloze č. 3 k zákonu nebo obdobný trestný čin podle právního řádu země sídla dodavatele; k zahlazeným odsouzením se nepřihlíží,
b) nemá v České republice nebo v zemi svého sídla v evidenci daní zachycen splatný daňový nedoplatek,
c) nemá v České republice nebo v zemi svého sídla splatný nedoplatek na pojistném nebo na penále na veřejné zdravotní pojištění,
d) nemá v České republice nebo v zemi svého sídla splatný nedoplatek na pojistném nebo na penále na sociální zabezpečení a příspěvku na státní politiku zaměstnanosti,
e) není v likvidaci, proti kterému nebylo vydáno rozhodnutí o úpadku, vůči němuž nebyla nařízena nucená správa podle jiného právního předpisu nebo v obdobné situaci podle právního řádu země sídla dodavatele.

5.2 Je-li dodavatelem právnická osoba, musí podmínku podle odst. 5.1 písm. a) dokumentace výběrového řízení splňovat tato právnická osoba a zároveň každý člen statutárního orgánu. Je-li členem statutárního orgánu dodavatele právnická osoba, musí podmínku podle odst. 5.1 písm. a) dokumentace výběrového řízení splňovat:

a) tato právnická osoba,

b) každý člen statutárního orgánu této právnické osoby a

c) osoba zastupující tuto právnickou osobu v statutárním orgánu dodavatele.

5.3 Účastní-li se výběrového řízení pobočka závodu:

a) zahraniční právnické osoby, musí podmínku podle odst. 5.1 písm. a) dokumentace výběrového řízení splňovat tato právnická osoba a vedoucí pobočky závodu,

b) české právnické osoby, musí podmínku podle odst. 5.1 písm. a) dokumentace výběrového řízení splňovat osoby uvedené v odst. 5.2 a vedoucí pobočky závodu.

5.4 Dodavatel prokazuje splnění podmínek základní způsobilosti ve vztahu k České republice předložením:

a) výpisu z evidence Rejstříku trestů ve vztahu k odst. 5.1 písm. a) dokumentace výběrového řízení,

b) potvrzení příslušného finančního úřadu ve vztahu k odst. 5.1 písm. b) dokumentace výběrového řízení,

c) písemného čestného prohlášení ve vztahu ke spotřební dani ve vztahu k odst. 5.1 písm. b) dokumentace výběrového řízení,

d) písemného čestného prohlášení ve vztahu k odst. 5.1 písm. c) dokumentace výběrového řízení,

e) potvrzení příslušné okresní správy sociálního zabezpečení ve vztahu k odst. 5.1 písm. d) dokumentace výběrového řízení,

f) výpisu z obchodního rejstříku, nebo předložením písemného čestného prohlášení v případě, že není v obchodním rejstříku zapsán, ve vztahu k odst. 5.1 písm. e) dokumentace výběrového řízení.

6. Profesní způsobilost

6.1 Dodavatel prokazuje splnění profesní způsobilosti ve vztahu k České republice předložením výpisu z obchodního rejstříku nebo jiné obdobné evidence, pokud jiný právní předpis zápis do takové evidence vyžaduje.

7. Ekonomická kvalifikace

7.1 Zadavatel nepožaduje prokázání ekonomické kvalifikace.

8. Technická kvalifikace

Seznam významných dodávek poskytnutých dodavatelem

8.1 K prokázání kritérií technické kvalifikace zadavatel požaduje, aby dodavatel předložil **seznam významných dodávek** poskytnutých dodavatelem za **poslední 3 roky** před zahájením výběrového řízení, včetně uvedení ceny a doby jejich poskytnutí a identifikace objednatele. V případě plnění dodávky pravidelné povahy je rozhodný rozsah zakázky realizovaný v průběhu této doby.

8.2 Seznam významných dodávek ve formě čestného prohlášení zadavatel doporučuje zpracovat podle předlohy (Příloha č. 3 dokumentace výběrového řízení).

8.3 Z předložených dokladů musí jednoznačně vyplývat, že dodavatel ve stanovené době poskytnul nejméně **2 významné dodávky**.

8.4 Za významnou dodávkou se pro účely dokumentace výběrového řízení považuje **dodávka, jejímž předmětem bylo poskytování dodávek obdobného charakteru, k jakému zadavatel pořizuje předmětnou dodávku jako je předmět plnění veřejné zakázky, tj. dodávka a implementace RFID technologie**.

8.5 Z předložených dokladů musí dále jednoznačně vyplývat, že **finanční objem** významných dodávek podle předchozího odstavce **činil nejméně 800.000,00 Kč bez DPH za rok v součtu u každé významné dodávky.**

8.6 Pro přepočty finančních údajů v cizí měně (tedy v jiné měně než korunách českých) předložených při prokazování splnění technické kvalifikace bude použit devizový kurz České národní banky vyhlášený ke dni ukončení realizace plnění, jímž dodavatel prokazuje technickou kvalifikaci.

9. Společná ustanovení ke kvalifikaci

Prokazování kvalifikace získané v zahraničí

9.1 V případě, že byla kvalifikace získána v zahraničí, prokazuje se doklady vydanými podle právního řádu země, ve které byla získána, a to v rozsahu požadovaném zadavatelem.

Kvalifikace v případě společné účasti dodavatelů

9.2 V případě společné účasti dodavatelů prokazuje základní způsobilost a profesní způsobilost podle odst. 6.1 dokumentace výběrového řízení každý dodavatel samostatně.

Prokázání kvalifikace prostřednictvím jiných osob

9.3 Dodavatel může prokázat určitou část ekonomické kvalifikace, technické kvalifikace nebo profesní způsobilosti s výjimkou kritéria podle odst. 6.1 dokumentace výběrového řízení požadované zadavatelem prostřednictvím jiných osob. Dodavatel je v takovém případě povinen zadavateli předložit:

a) doklady prokazující splnění profesní způsobilosti podle odst. 6.1 dokumentace výběrového řízení jinou osobou,

b) doklady prokazující splnění chybějící části kvalifikace prostřednictvím jiné osoby,

c) doklady o splnění základní způsobilosti jinou osobou a

d) písemný závazek jiné osoby k poskytnutí plnění určeného k plnění veřejné zakázky nebo k poskytnutí věcí nebo práv, s nimiž bude dodavatel oprávněn disponovat v rámci plnění veřejné zakázky, a to alespoň v rozsahu, v jakém jiná osoba prokázala kvalifikaci za dodavatele.

9.4 Má se za to, že požadavek podle odst. 9.3 písm. d) dokumentace výběrového řízení je splněn, pokud obsahem písemného závazku jiné osoby je společná a nerozdílná odpovědnost této osoby za plnění veřejné zakázky společně s dodavatelem. Prokazuje-li však dodavatel prostřednictvím jiné osoby kvalifikaci a předkládá doklady analogicky podle § 79 odst. 2 písm. a), b) nebo d) zákona vztahující se k takové osobě, musí dokument podle odst. 9.3 písm. d) dokumentace výběrového řízení obsahovat závazek, že jiná osoba bude vykonávat dodávky, ke kterým se prokazované kritérium kvalifikace vztahuje.

9.5 Dodavatel je povinen využít poddodavatele, jehož prostřednictvím prokazoval část kvalifikace. Dodavatel může, se souhlasem zadavatele, vyměnit uvedeného poddodavatele za jiného, pokud i nový poddodavatel bude mít kvalifikaci, kterou dodavateli prokazoval předchozí poddodavatel.

Doklady o kvalifikaci

9.6 **Doklady o kvalifikaci předkládají dodavatelé v nabídkách v prostých kopiích a mohou je nahradit čestným prohlášením.** Čestné prohlášení doporučuje zadavatel zpracovat podle předlohy (Příloha č. 2 dokumentace výběrového řízení).

9.7 **Zadavatel si může kdykoliv v průběhu výběrového řízení vyžádat předložení kopií, originálů nebo úředně ověřených kopií dokladů o kvalifikaci.** Dodavatel je povinen předložit zadavateli kopie, originály nebo úředně ověřené kopie dokladů o kvalifikaci ve lhůtě stanovené zadavatelem; v opačném případě si zadavatel vyhrazuje právo dodavatele vyloučit.

9.8 **Doklady prokazující základní způsobilost a profesní způsobilost podle odst. 6.1 dokumentace výběrového řízení musí prokazovat splnění požadovaného kritéria způsobilosti nejpozději v době 3 měsíců přede dnem podání nabídky.**

Změny kvalifikace účastníka výběrového řízení

9.9 Pokud po předložení dokladů nebo prohlášení o kvalifikaci dojde v průběhu výběrového řízení ke změně kvalifikace účastníka výběrového řízení, je účastník výběrového řízení povinen tuto změnu zadavateli do 5 pracovních dnů oznámit a do 10 pracovních dnů od oznámení této změny předložit nové doklady nebo prohlášení ke kvalifikaci; zadavatel může tyto lhůty prodloužit nebo prominout jejich zmeškání. Povinnost podle věty první účastníku výběrového řízení nevzniká, pokud je kvalifikace změněna takovým způsobem, že:

a) podmínky kvalifikace jsou nadále splněny,

b) nedošlo k ovlivnění kritérií pro snížení počtu účastníků výběrového řízení nebo nabídek a

c) nedošlo k ovlivnění kritérií hodnocení nabídek.

9.10 Dozví-li se zadavatel, že účastník výběrového řízení nesplnil povinnost uvedenou v odst. 9.9 dokumentace výběrového řízení, zadavatel jej bezodkladně vyloučí z výběrového řízení.

Prokázání kvalifikace prostřednictvím výpisu ze seznamu kvalifikovaných dodavatelů

9.11 Předloží-li dodavatel zadavateli výpis ze seznamu kvalifikovaných dodavatelů podle § 228 zákona (dále jen „***výpis ze seznamu kvalifikovaných dodavatelů***“), tento výpis nahrazuje doklad prokazující:

a) základní způsobilost a

b) profesní způsobilost podle čl. 6 dokumentace výběrového řízení v tom rozsahu, v jakém údaje ve výpisu ze seznamu kvalifikovaných dodavatelů prokazují splnění kritérií profesní způsobilosti.

9.12 Zadavatel je povinen přijmout výpis ze seznamu kvalifikovaných dodavatelů, pokud k poslednímu dni, ke kterému má být prokázána základní způsobilost nebo profesní způsobilost, není výpis ze seznamu kvalifikovaných dodavatelů starší než 3 měsíce. Zadavatel nemusí přijmout výpis ze seznamu kvalifikovaných dodavatelů, na kterém je vyznačeno zahájení řízení podle § 231 odst. 4 zákona.

9.13 Stejně jako výpisem ze seznamu kvalifikovaných dodavatelů může dodavatel prokázat kvalifikaci osvědčením, které pochází z jiného členského státu, v němž má dodavatel sídlo, a které je obdobou výpisu ze seznamu kvalifikovaných dodavatelů.

Prokázání kvalifikace prostřednictvím certifikátu ze systému certifikovaných dodavatelů

9.14 Platným certifikátem podle § 239 zákona vydaným v rámci schváleného systému certifikovaných dodavatelů (dále jen „***certifikát***“) lze prokázat kvalifikaci ve výběrovém řízení. Má se za to, že dodavatel je kvalifikovaný v rozsahu uvedeném na certifikátu.

9.15 Zadavatel bez zvláštních důvodů nezpochybňuje údaje uvedené v certifikátu. Před uzavřením smlouvy lze po dodavateli, který prokázal kvalifikaci certifikátem, požadovat předložení dokladů podle odst. 5.1 písm. b) až d) dokumentace výběrového řízení.

9.16 Stejně jako certifikátem může dodavatel prokázat kvalifikaci osvědčením, které pochází z jiného členského státu, v němž má dodavatel sídlo, a které je obdobou certifikátu vydaného v rámci systému certifikovaných dodavatelů.

10. Další požadavky zadavatele na osobu dodavatele

Požadavky vyplývající ze zákona o střetu zájmů

10.1 Zadavateli je zakázáno dle § 4b zákona č. 159/2006 Sb., o střetu zájmů, ve znění pozdějších předpisů (dále jen „***ZSZ***“), zadat veřejnou zakázku dodavateli, který je obchodní společností, ve které veřejný funkcionář uvedený v § 2 odst. 1 písm. c) ZSZ nebo jím ovládaná osoba vlastní podíl představující alespoň 25 % účasti společníka v obchodní společnosti.

10.2 Z tohoto důvodu zadavatel požaduje po dodavateli, aby čestně prohlásil, že není dodavatelem, na kterého by se shora uvedený zákaz vztahoval. Požadované dodavatel prohlásí v čl. 1.1 Přílohy č. 6 – dokumentace výběrového řízení.

10.3 Zadavatel v souladu s § 48 odst. 8 ve spojení s § 48 odst. 2 písm. a) zákona vyloučí z výběrového řízení dodavatele, který poruší § 4b ZSZ.

Požadavky vyplývající ze zákona o provádění mezinárodních sankcí

10.4 Zadavateli je zakázáno dle § 48a zákona zadat veřejnou zakázku dodavateli, pokud je to v rozporu s mezinárodními sankcemi dle § 2 zákona č. 69/2006 Sb., o provádění mezinárodních sankcí, ve znění pozdějších předpisů (dále jen „***mezinárodní sankce***“). Více o přijatých mezinárodních sankcích se lze dozvědět na webových stránkách Finančního a analytického úřadu a na webových stránkách Evropské Rady a Rady EU.

10.5 Z tohoto důvodu zadavatel požaduje po dodavateli, aby čestně prohlásil, že není dodavatelem, na kterého se vtahují mezinárodní sankce, a že si není vědom skutečnosti, že by se mezinárodní sankce vztahovaly na některého z jeho poddodavatelů, jejichž prostřednictvím bude plnit předmětnou veřejnou zakázku nebo její část. Požadované dodavatel prohlásí v čl. 1.2 Přílohy č. 6 – dokumentace výběrového řízení.

10.6 Zadavatel v souladu s § 48a odst. 2 písm. b) zákona vyloučí z výběrového řízení vybraného dodavatele, na kterého se mezinárodní sankce vztahují, popř. v souladu s § 48a odst. 3 písm. b) zákona bude po vybraném dodavateli požadovat, aby nahradil svého poddodavatele, na kterého se mezinárodní sankce vztahují

11. Obchodní a platební podmínky

11.1 Zadavatel stanoví pro veřejnou zakázku obchodní a platební podmínky formou závazného návrhu kupní smlouvy (dále jen ***„návrh smlouvy"***), (Příloha č. 4a dokumentace výběrového řízení).

11.2 Zadavatel stanoví, že uzavře smlouvu s tím účastníkem výběrového řízení, jehož nabídka bude vyhodnocena jako ekonomicky nejvýhodnější.

11.3 **Návrh smlouvy účastník výběrového řízení v nabídce nepředkládá. Účastník výběrového řízení namísto podepsaného návrhu smlouvy v nabídce předloží čestné prohlášení, že návrh smlouvy akceptuje a je jím vázán.** Čestné prohlášení zadavatel doporučuje zpracovat podle předlohy (Příloha č. 4b dokumentace výběrového řízení).

11.4 Účastník výběrového řízení není oprávněn požadovat změny či doplnění návrhu smlouvy, s výjimkou doplnění údajů, které jsou výslovně vyhrazeny pro doplnění ze strany účastníka výběrového řízení, jež budou doplněny před podpisem smlouvy podle nabídky vybraného dodavatele. Smlouva bude uzavřena s vybraným dodavatelem.

11.5 Účastní-li se výběrového řízení více dodavatelů společně (jako jeden účastník výběrového řízení), jsou povinni přiložit k návrhu smlouvy smlouvu, z níž bude závazně vyplývat, že všichni tito dodavatelé budou vůči třetím osobám v souvislosti s plněním veřejné zakázky zavázáni společně a nerozdílně, a to po celou dobu plnění veřejné zakázky i po dobu trvání jiných závazků vyplývajících z veřejné zakázky. Příslušná smlouva musí rovněž zřetelně vymezovat, který z dodavatelů je oprávněn zastupovat ostatní dodavatele ve věcech spojených s plněním veřejné zakázky či její určité části a který dodavatel bude fakturačním místem.

11.6 Právní vztah vzniklý na základě návrhu smlouvy se bude řídit platnými a účinnými právními předpisy České republiky a přímo použitelnými právními předpisy Evropské unie.

11.7 Návrh smlouvy musí respektovat ustanovení zákona, zákona č. 89/2012 Sb., občanský zákoník, ve znění pozdějších předpisů, a dalších právních předpisů, které se vztahují na provádění veřejné zakázky.

11.8 Návrh smlouvy nesmí vyloučit či žádným způsobem omezovat oprávnění zadavatele uvedená v dokumentaci výběrového řízení; v opačném případě nabídka nesplňuje podmínky výběrového řízení.

12. Požadavky na jednotný způsob zpracování ceny plnění pro účely hodnocení nabídek

12.1 **Účastník výběrového řízení zpracuje cenu plnění v členění podle předlohy** (Příloha č. 5 dokumentace výběrového řízení).

12.2 Celkovou nabídkovou cenou se rozumí **celková cena za dodávku a instalaci systému radiofrekvenční identifikace, ochrany a správy knihovního fondu včetně implementace do současného knihovního systému, a to včetně všech souvisejících plnění podle dokumentace výběrového řízení v Kč bez DPH** (dále jen „***Nabídková cena***“).

12.3 Účastník výběrového řízení je odpovědný za obsah jím podané nabídky.

12.4 **Jednotkové ceny podle odst. 12.1 dokumentace výběrového řízení** (dále jen „***jednotkové ceny***“) **musí být stanoveny jako závazné, nejvýše přípustné a nepřekročitelné** (s výjimkami stanovenými v návrhu smlouvy). Účastník výběrového řízení je povinen do jednotkových cen zahrnout všechny případné náklady či poplatky a další výdaje, které mu při realizaci veřejné zakázky podle dokumentace výběrového řízení vzniknou nebo mohou vzniknout, podrobnosti stanoví návrh smlouvy. Součástí jednotkových cen musí být veškerá plnění dodavatele z titulu splnění povinností stanovených návrhem smlouvy.

12.5 **Nabídka musí obsahovat řádně zpracovanou cenu plnění. Zadavatel si vyhrazuje právo vyloučit účastníka výběrového řízení, v jehož nabídce bude u některé z jednotkových cen (zaokrouhlených na dvě desetinná místa) uvedena nulová, záporná nebo žádná hodnota, nebo nestanoví-li předloha pro zpracování ceny plnění u některé z jednotkových cen výslovně jinak** (pak platí pokyn uvedený v předloze pro zpracování ceny plnění).

12.6 **Účastník výběrového řízení zpracuje cenu plnění vyplněním jednotlivých cenových položek v předloze pro zpracování ceny plnění** (Příloha č. 5 dokumentace výběrového řízení) a předloha pro zpracování ceny plnění prostřednictvím předdefinovaných vzorců (v souladu s pokyny uvedenými v dokumentaci výběrového řízení) vypočítá zbylé údaje za účastníka výběrového řízení.

12.7 Jednotlivé číselné údaje je účastník výběrového řízení povinen stanovit, případně zaokrouhlit, na dvě desetinná místa.

12.8 DPH se rozumí peněžní částka, jejíž výše odpovídá výši daně z přidané hodnoty vypočtené podle zákona č. 235/2004 Sb., o dani z přidané hodnoty, ve znění pozdějších předpisů. Není-li účastník výběrového řízení registrovaným plátcem DPH, tuto skutečnost výslovně uvede prohlášením v návrhu smlouvy.

13. Hodnocení nabídek

Ekonomická výhodnost nabídek

13.1 Hodnocení nabídek bude provedeno podle jejich ekonomické výhodnosti.

13.2 Ekonomická výhodnost nabídek bude hodnocena podle **nejnižší nabídkové ceny**.

Pravidla pro hodnocení nabídek

13.3 Zadavatel stanovil v souladu s § 115 zákona jako jediné kritérium hodnocení **nabídkovou cenu**, přičemž **nabídky na uzavření smlouvy budou vyhodnoceny prostým seřazením nabídek podle výše nabídkové ceny** od nabídky s nejnižší nabídkovou cenou po nabídku s nejvyšší nabídkovou cenou.

13.4 **Ekonomicky nejvýhodnější nabídkou je nabídka s nejnižší nabídkovou cenou**.

13.5 **Pro hodnocení jsou rozhodné ceny bez DPH.**

13.6 Pokud je ve výběrovém řízení jediný účastník výběrového řízení, může být zadavatelem vybrán bez provedení hodnocení.

14. Závaznost požadavků zadavatele

14.1 Informace a údaje uvedené v dokumentaci výběrového řízení vymezují závazné požadavky zadavatele na plnění veřejné zakázky. Tyto požadavky je dodavatel povinen plně a bezvýhradně respektovat při zpracování své nabídky.

15. Prohlídka místa plnění

15.1 **Prohlídka místa plnění se uskuteční dne 11. 07. 2025 ve 10:00 hodin**. Sraz všech účastníků bude ve vstupní hale před recepcí budovy Výukového a výzkumného centra Univerzity Karlovy, Lékařské a Farmaceutické fakulty Univerzity Karlovy v Hradci Králové (budova MEPHARED 1), Zborovská 2089, 500 03 Hradec Králové. Kontaktní osobou je pan Mgr. Aleš Krejčí, tel.: +420 725 741 155.

15.2 Prohlídky místa budoucího plnění se mohou z provozních a bezpečnostních důvodů zúčastnit nejvýše dva zástupci za každého potencionálního dodavatele. Zadavatel dodavatele upozorňuje, že během prohlídky místa plnění nebudou sdělovány žádné informace k zadávacím podmínkám. Vzniknou-li na základě prohlídky místa plnění na straně dodavatelů jakékoliv dotazy či nejasnosti, mohou se dodavatelé na zadavatele obrátit s žádostí o vysvětlení dokumentace výběrového řízení postupem uvedeným v čl. 16 této dokumentace výběrového řízení.

15.3 Zadavatel v rámci zajištění bezpečnosti a ochrany zdraví požaduje, aby si zájemci o prohlídku místa plnění přinesli vlastní bezpečnostní a ochranné pomůcky tj. přilba, výstražná vesta a obuv s pevnou špičkou.

16. Vysvětlení dokumentace výběrového řízení

16.1 Zadavatel může dokumentaci výběrového řízení vysvětlit.

16.2 Dodavatelé mohou písemně požadovat vysvětlení dokumentace výběrového řízení.

16.3 Žádost o vysvětlení dokumentace výběrového řízení musí dodavatelé zasílat v písemné formě v elektronické podobě k rukám kontaktní osoby zadavatele uvedené v čl. 1 dokumentace výběrového řízení e-mailem nebo datovou zprávou nebo prostřednictvím elektronického nástroje.

16.4 V žádosti o vysvětlení dokumentace výběrového řízení musí být uvedeny identifikační a kontaktní údaje dodavatele a informace o tom, ke které veřejné zakázce se žádost vztahuje.

16.5 Pokud o vysvětlení dokumentace výběrového řízení písemně požádá dodavatel, zadavatel vysvětlení uveřejní, odešle nebo předá včetně přesného znění žádosti bez identifikace tohoto dodavatele.

16.6 Zadavatel není povinen vysvětlení poskytnout, pokud není žádost o vysvětlení doručena včas, a to alespoň 3 pracovní dny před uplynutím lhůty pro podání nabídek.

16.7 Pokud je žádost o vysvětlení dokumentace výběrového řízení doručena včas a zadavatel neodešle nebo neuveřejní vysvětlení do 2 pracovních dnů, prodlouží lhůtu pro podání nabídek nejméně o tolik pracovních dnů, o kolik přesáhla doba od doručení žádosti o vysvětlení dokumentace výběrového řízení do odeslání nebo uveřejnění vysvětlení 2 pracovní dny. Pokud zadavatel na žádost o vysvětlení, která není doručena včas, vysvětlení poskytne, nemusí dodržet lhůtu dle předchozí věty.

16.8 Zadavatel si vyhrazuje právo uveřejnit vysvětlení dokumentace výběrového řízení, případně související dokumenty, vč. přesného znění žádosti, na profilu zadavatele. V takovém případě je vysvětlení dokumentace výběrového řízení doručeno všem dodavatelům okamžikem jeho uveřejnění na profilu zadavatele.

17. Změna nebo doplnění dokumentace výběrového řízení

17.1 Zadavatel může před uplynutím lhůty pro podání nabídek změnit nebo doplnit podmínky výběrového řízení obsažené v dokumentaci výběrového řízení.

17.2 Změnu nebo doplnění podmínek výběrového řízení obsažených v dokumentaci výběrového řízení zadavatel uveřejnění nebo oznámí dodavatelům stejným způsobem jako podmínku výběrového řízení, která byla změněna nebo doplněna.

17.3 Pokud to povaha doplnění nebo změny dokumentace výběrového řízení vyžaduje, zadavatel současně přiměřeně prodlouží lhůtu pro podání nabídek.

17.4 V případě takové změny nebo doplnění dokumentace výběrového řízení, která může rozšířit okruh možných účastníků výběrového řízení, prodlouží zadavatel lhůtu tak, aby od odeslání změny nebo doplnění dokumentace výběrového řízení činila nejméně celou svou původní délku.

18. Lhůta pro podání nabídek

18.1 Lhůta pro podání nabídek: **do 18.07.2025, do 10:00**.

18.2 Nabídka musí být podána nejpozději do konce lhůty pro podání nabídek stanovené výše. Za včasné doručení nabídky nese odpovědnost účastník výběrového řízení.

19. Otevírání nabídek

19.1 Zadavatel otevře nabídky po uplynutí lhůty pro podání nabídek.

19.2 Otevírání nabídek se bude s ohledem na skutečnost, že zadavatel umožňuje podání nabídek pouze elektronicky, konat bez přítomnosti účastníků výběrového řízení.

19.3 Otevřením nabídky v elektronické podobě se rozumí zpřístupnění jejího obsahu zadavateli.

20. Lhůta, po kterou jsou účastníci výběrového řízení vázáni nabídkami

20.1 Zadavatel lhůtu, po kterou jsou účastníci výběrového řízení vázáni nabídkami, nestanovuje.

21. Podmínky a požadavky na zpracování a podání nabídky

21.1 Nabídky se podávají **písemně v elektronické podobě**.

21.2 Nabídka v elektronické podobě musí být podána **prostřednictvím elektronického nástroje**. Dodavatel, který má v úmyslu podat nabídku na veřejnou zakázku, je povinen zaregistrovat se na výše uvedené adrese elektronického nástroje. Podání nabídky je možné až po registraci a přihlášení do elektronického nástroje. Bližší informace k podání elektronických nabídek lze získat v Uživatelské příručce pro dodavatele, která je dostupná na profilu zadavatele.

21.3 Nabídky mohou být podány **pouze v českém nebo slovenském jazyce.**

21.4 Pokud nebude nabídka zadavateli doručena ve lhůtě nebo způsobem stanoveným v dokumentaci výběrového řízení, nepovažuje se za podanou a v průběhu výběrového řízení se k ní nepřihlíží.

21.5 Dodavatel může podat ve výběrovém řízení jen jednu nabídku.

21.6 Dodavatel, který podá nabídku ve výběrovém řízení, nesmí být současně osobou, jejímž prostřednictvím jiný dodavatel v tomtéž výběrovém řízení v téže části veřejné zakázky prokazuje kvalifikaci.

21.7 Zadavatel vyloučí z účasti ve výběrovém řízení účastníka výběrového řízení, který podal v tomtéž výběrovém řízení v téže části veřejné zakázky více nabídek samostatně nebo společně s jinými dodavateli, nebo podal nabídku a současně je osobou, jejímž prostřednictvím jiný účastník výběrového řízení v tomtéž výběrovém řízení v téže části veřejné zakázky prokazuje kvalifikaci. Zadavatel odešle bezodkladně účastníkovi výběrového řízení oznámení o jeho vyloučení s odůvodněním.

21.8 **Součástí nabídky musí být účastníkem výběrového řízení řádně upravené a doplněné čestné prohlášení, že akceptuje návrh smlouvy a je jím vázán.**

21.9 **Součástí nabídky musí být účastníkem výběrového řízení řádně zpracovaná cena plnění**. **Účastník výběrového řízení není oprávněn, vedle ocenění položek ceny plnění, provádět v ceně plnění jakékoliv změny** (zejména měnit strukturu a členění ceny plnění, měnit názvy, popisy, měrné jednotky, počty měrných jednotek či jiné informace uvedené u jednotlivých položek ceny plnění, doplňovat či odstraňovat položky ceny plnění apod.). Cenu plnění zadavatel doporučuje zpracovat podle předlohy (Příloha č. 5 dokumentace výběrového řízení).

21.10 Cenu nabízeného plnění předloží účastník výběrového řízení v nabídce v elektronické podobě v otevřeném formátu xls(x).

21.11 **Účastník výběrového řízení předloží nabídku 1x v originále v elektronické podobě prostřednictvím elektronického nástroje**.

21.12 V nabídce musejí být na krycím listu uvedeny:

a) identifikační údaje účastníka výběrového řízení,

b) identifikace části veřejné zakázky, do které je nabídka podávána,

c) případně další údaje.

Krycí list zadavatel doporučuje zpracovat podle předlohy (Příloha č. 1 dokumentace výběrového řízení).

21.13 Nabídka bude předložena v následující struktuře:

a) krycí list nabídky, který zadavatel doporučuje zpracovat podle předlohy (Příloha č. 1 dokumentace výběrového řízení),

b) doklady prokazující splnění kvalifikace,

c) čestné prohlášení o akceptaci smlouvy, který zadavatele doporučuje zpracovat podle předlohy (Příloha č. 4b dokumentace výběrového řízení),

d) cena plnění zpracovaná podle čl. 12 dokumentace výběrového řízení (Příloha č. 5 dokumentace výběrového řízení),

e) čestné prohlášení o neexistenci střetu zájmů a mezinárodních sankcích a seznam skutečných majitelů, který zadavatele doporučuje zpracovat podle předlohy včetně Seznamu dodavatelů, poddodavatelů a skutečných majitelů (Příloha č. 6 dokumentace výběrového řízení),

f) ostatní dokumenty.

21.14 Požadavky na formu nabídky uvedené v odst. 21.122 až 21.133 dokumentace výběrového řízení mají doporučující charakter.

22. Vyloučení účastníka výběrového řízení

22.1 Nad rámec důvodů pro vyloučení účastníka výběrového řízení uvedených v dokumentaci výběrového řízení si zadavatel vyhrazuje právo vyloučit účastníka výběrového řízení z následujících důvodů.

22.2 Zadavatel může vyloučit účastníka výběrového řízení, pokud jeho nabídka nesplňuje podmínky výběrového řízení, tzn., pokud údaje, doklady, vzorky nebo modely předložené účastníkem výběrového řízení:

a) nesplňují podmínky výběrového řízení nebo je účastník výběrového řízení ve stanovené lhůtě nedoložil,

b) nebyly účastníkem výběrového řízení objasněny nebo doplněny na základě žádosti zadavatele, nebo

c) neodpovídají skutečnosti a měly nebo mohou mít vliv na posouzení splnění podmínek výběrového řízení nebo na naplnění kritérií hodnocení.

22.3 Zadavatel může vyloučit účastníka výběrového řízení pro nezpůsobilost, pokud prokáže, že:

a) plnění nabízené účastníkem výběrového řízení by vedlo k nedodržování povinností vyplývajících z předpisů práva životního prostředí, sociálních nebo pracovněprávních předpisů nebo kolektivních smluv vztahujících se k předmětu plnění zadávané zakázky,

b) došlo ke střetu zájmů a jiné opatření k nápravě, kromě zrušení výběrového řízení, není možné,

c) došlo k narušení hospodářské soutěže předchozí účastí účastníka výběrového řízení při přípravě výběrového řízení, jiné opatření k nápravě není možné a účastník výběrového řízení na výzvu zadavatele neprokázal, že k narušení hospodářské soutěže nedošlo,

d) účastník výběrového řízení se dopustil v posledních 3 letech před zahájením výběrového řízení závažných nebo dlouhodobých pochybení při plnění dřívějšího smluvního vztahu se zadavatelem zadávané zakázky, nebo s jiným veřejným zadavatelem, která vedla ke vzniku škody, předčasnému ukončení smluvního vztahu nebo jiným srovnatelným sankcím,

e) účastník výběrového řízení se pokusil neoprávněně ovlivnit rozhodnutí zadavatele ve výběrovém řízení nebo se neoprávněně pokusil o získání neveřejných informací, které by mu mohly zajistit neoprávněné výhody ve výběrovém řízení, nebo

f) účastník výběrového řízení se dopustil v posledních 3 letech před zahájením výběrového řízení nebo po zahájení výběrového řízení závažného profesního pochybení, které zpochybňuje jeho důvěryhodnost, včetně pochybení, za která byl disciplinárně potrestán, nebo mu bylo uloženo kárné opatření.

22.4 Zadavatel může vyloučit účastníka výběrového řízení pro nezpůsobilost také, pokud na základě věrohodných informací získá důvodné podezření, že dodavatel uzavřel s jinými osobami zakázanou dohodu v souvislosti se zadávanou zakázkou.

22.5 Zadavatel může vyloučit účastníka výběrového řízení, pokud nabídka účastníka výběrového řízení obsahuje mimořádně nízkou nabídkovou cenu, která nebyla účastníkem výběrového řízení zdůvodněna. Pokud zadavatel posoudí nabídkovou cenu účastníka výběrového řízení jako mimořádně nízkou, vyzve jej ke zdůvodnění jeho nabídkové ceny.

22.6 Vybraného dodavatele zadavatel vyloučí z účasti ve výběrovém řízení, pokud zjistí, že jsou naplněny důvody vyloučení podle odstavce 22.2 dokumentace výběrového řízení, viz výše nebo může prokázat naplnění důvodů podle odstavce 22.3 písm. a) až c) dokumentace výběrového řízení.

22.7 Zadavatel odešle bezodkladně účastníkovi výběrového řízení oznámení o jeho vyloučení s uvedením důvodu jeho vyloučení. Zadavatel si vyhrazuje, že oznámení o vyloučení účastníka výběrového řízení může uveřejnit na profilu zadavatele. Oznámení se v takovém případě považuje za doručené okamžikem jeho uveřejnění.

23. Další podmínky a práva zadavatele

23.1 Náklady spojené s účastí ve výběrovém řízení nese každý účastník výběrového řízení sám. Nabídky ani jejich části se účastníkům výběrového řízení po skončení lhůty pro podání nabídek nevracejí a zůstávají u zadavatele jako součást dokumentace o výběrovém řízení.

23.2 V případě, že dojde ke změně údajů uvedených v nabídce do doby uzavření smlouvy s vybraným dodavatelem, je účastník výběrového řízení povinen o této změně zadavatele bezodkladně písemně informovat.

23.3 Veřejná zakázka není rozdělena na části.

23.4 Zadavatel nepřipouští varianty nabídky.

23.5 Nabídka, která nebude splňovat požadavky zadavatele stanovené v podmínkách výběrového řízení, zejména nebude úplná nebo nebude obsahovat veškeré údaje, doklady, informace, přílohy či jiné náležitosti nebo součásti stanovené podmínkami výběrového řízení nesplňuje podmínky výběrového řízení.

23.6 Účastník výběrového řízení je povinen si vysvětlit případné nejasnosti podmínek výběrového řízení před podáním nabídky. Nedostatečná informovanost, mylné chápání podmínek výběrového řízení, chybně stanovená nabídková cena apod. neopravňuje účastníka výběrového řízení požadovat dodatečnou úhradu nákladů výběrového řízení nebo zvýšení ceny plnění.

23.7 Zadavatel si vyhrazuje právo:

a) před uplynutím lhůty pro podání nabídek změnit nebo doplnit podmínky výběrového řízení,

b) požadovat, aby účastník výběrového řízení objasnil předložené údaje a doklady nebo doplnil další nebo chybějící údaje a doklady, přičemž objasněním nebo doplněním údajů a dokladů nesmí být změněna nabídková cena nebo údaje a informace, které jsou předmětem hodnocení,

c) výběrové řízení zrušit, a to až do okamžiku uzavření smlouvy s vybraným dodavatelem, a to i bez uvedení důvodu,

d) oznámit výsledek výběrového řízení nebo zrušení výběrového řízení prostřednictvím profilu zadavatele; v takovém případě je oznámení doručeno všem dodavatelům okamžikem jeho uveřejnění na profilu zadavatele.

23.8 Zadavatel si vyhrazuje právo ověřit informace obsažené v nabídce účastníka výběrového řízení i u třetích osob a účastník výběrového řízení je povinen mu v tomto ohledu poskytnout veškerou potřebnou součinnost.

23.9 Účastník výběrového řízení, jehož nabídka byla vybrána jako ekonomicky nejvýhodnější podle výsledku hodnocení nabídek a byla zpracována v souladu se podmínkami výběrového řízení (dále jen „***vybraný dodavatel***“), je povinen poskytnout zadavateli nezbytnou součinnost k uzavření smlouvy tak, aby mohla být smlouva uzavřena bez zbytečného odkladu po doručení oznámení o výběru dodavatele. Neposkytne-li vybraný dodavatel zadavateli nezbytnou součinnost k uzavření smlouvy ve výše uvedené lhůtě, zadavatel jej vyloučí z účasti ve výběrovém řízení. V takovém případě je zadavatel oprávněn uzavřít smlouvu s účastníkem výběrového řízení, který se umístil jako další v pořadí.

23.10 V souladu s § 31 zákona není zadavatel povinen veřejnou zakázku malého rozsahu zadat v zadávacím řízení podle zákona. Zadavatel je však povinen při zadávání veřejné zakázky malého rozsahu dodržet zásady podle § 6 zákona. Pokud dokumentace výběrového řízení odkazuje na ustanovení zákona, užijí se ustanovení zákona pouze přiměřeně.

23.11 Práva a povinnosti v dokumentaci výběrového řízení neuvedené se dále řídí:

Opatřením rektora Univerzity Karlovy č. 30/2020, ve znění pozdějších verzí (*dostupné na webových stránkách Univerzity Karlovy dostupných na adrese: https://cuni.cz/UK-10608.html*) (dále jen „***Pravidla pro výběrové řízení***“).

23.12 Upravuje-li dokumentace výběrového řízení postup zadavatele ve výběrovém řízení odlišně od Pravidel pro výběrové řízení, použijí se Pravidla pro výběrové řízení.

23.13 Zadavatel má zájem zadat veřejnou zakázku v souladu se zásadami sociálně odpovědného zadávání veřejných zakázek a environmentálně odpovědného zadávání veřejných zakázek, z tohoto důvodu se účastník zavazuje po celou dobu plnění předmětu veřejné zakázky zajistit důstojné pracovní podmínky a bezpečnost práce, dodržovat veškeré právní předpisy, zejména pak zákon č. 262/2006 Sb., zákoník práce, ve znění pozdějších předpisů (odměňování, pracovní doba, doba odpočinku mezi směnami, placené přesčasy) a zákon č. 435/2004 Sb., o zaměstnanosti, ve znění pozdějších předpisů, a to vůči všem osobám, které se na plnění předmětu veřejné zakázky budou podílet a bez ohledu na to, zda bude plnění předmětu veřejné zakázky prováděno dodavatelem či jeho poddodavatelem. Účastník se také zavazuje zajistit řádné a včasné plnění finančních závazků svým poddodavatelům, a to řádným a včasným uhrazením poddodavatelem vystavených faktur za poskytnutá plnění. Dále se účastník zavazuje dbát zvýšené ochrany životní prostředí, a to v rozsahu, ve kterém to realizace předmětu veřejné zakázky dovoluje, zavazuje se přijímat vhodná opatření k ochraně životního prostředí, zejména předcházet znečišťování nebo poškozování životního prostředí a minimalizovat nepříznivé důsledky své činnosti na životní prostředí a při realizaci veřejné zakázky zvolí přednostně takové materiály, předměty a postupy, které mají co nejmenší negativní dopad na životní prostředí, pakliže splní požadavky zadavatele stanovené v dokumentaci výběrového řízení. Aspekty sociálně a environmentálně odpovědného zadávání veřejných zakázek jsou zohledněny v návrhu smlouvy (Příloha č. 4a dokumentace výběrového řízení).

23.14 Zpracování osobních údajů zadavatelem získaných v rámci výběrového řízení bude prováděno způsobem uvedeným v informacích o ochraně osobních údajů (dále jen „***Informace o zpracování osobních údajů***“), které jsou k dispozici na adrese: https://www.cuni.cz/UK-9443.html . Uvádí-li dodavatel v nabídce osobní údaje, seznámí subjekty těchto osobních údajů s Informacemi o zpracování osobních údajů.

24. Seznam příloh

Součástí dokumentace výběrového řízení jsou následující přílohy:

Příloha č. 1 Předloha krycího listu nabídky

Příloha č. 2 Předloha čestného prohlášení o prokázání způsobilosti a kvalifikace

Příloha č. 3 Předloha seznamu významných dodávek

Příloha č. 4

a. Návrh kupní smlouvy

b. Čestné prohlášení o akceptaci kupní smlouvy

Příloha č. 5 Specifikace předmětu plnění; Předloha pro zpracování ceny plnění

Příloha č. 6 Informace pro plánování dodávek

Příloha č. 7

a. Půdorys 1. nadzemního podlaží budovy MEPHARED 2

b. Schéma rozmístění nábytku v 1. nadzemním podlaží budovy MEPHARED 2

c. Pozice návratového samoobslužného automatu RFID v budově MEPHARED 2

d. Půdorys 1. podzemního podlaží budovy MEPHARED 2 – stěhovací trasy

Příloha č. 8 Čestné prohlášení o střetu zájmů a mezinárodních sankcích

V Hradci Králové dne

prof. MUDr. Jiří Manďák, Ph.D.

Digitálně podepsal prof. MUDr. Jiří Manďák, Ph.D.
Datum: 2025.07.03 11:05:57 +02'00'

prof. MUDr. Jiří Manďák, Ph.D., děkan

Příloha č. 1 dokumentace výběrového řízení
-
Předloha krycího listu nabídky

Krycí list nabídky

Název veřejné zakázky:	**LF HK – Systém radiofrekvenční identifikace, ochrany a správy knihovního fondu**
Účastník výběrového řízení:	
Jméno (název / obchodní firma / jméno a příjmení)	***"[doplní účastník]"***
Sídlo / místo podnikání / bydliště	*"[doplní účastník]"*
Právní forma	*"[doplní účastník]"*
Obchodní rejstřík / živnostenský rejstřík / jiná evidence	*"[doplní účastník]"*
IČO	*"[doplní účastník]"*
DIČ	*"[doplní účastník]"*
Je / není plátce DPH	*"[doplní účastník]"*
Bankovní ústav	*"[doplní účastník]"*
Číslo účtu	*"[doplní účastník]"*
Osoba oprávněná zastupovat dodavatele, funkce	*"[doplní účastník]"*
Telefon	*"[doplní účastník]"*
E-mailový kontakt pro komunikaci se zadavatelem	*"[doplní účastník]"*
ID datové schránky	*"[doplní účastník]"*
POKYNY PRO ÚČASTNÍKA VÝBĚROVÉHO ŘÍZENÍ: *při zpracování nabídky budou v případě spojení dodavatelů uvedeny v krycím listu údaje o všech spojených dodavatelích, a to přidáním dalších řádků tabulky ve stejné struktuře jako výše.*	
Osoba oprávněná zastupovat ostatní dodavatele	*"[doplní účastník]"*

Příloha č. 2 dokumentace výběrového řízení
-
Předloha čestného prohlášení o způsobilosti a kvalifikaci

Čestné prohlášení o způsobilosti a kvalifikaci

Dodavatel **"[doplní účastník]"**, IČO: "[doplní účastník]", se sídlem "[doplní účastník]", PSČ "[doplní účastník]", (dále jen „***dodavatel***"), jako účastník výběrového řízení veřejné zakázky s názvem **LF HK – Systém radiofrekvenční identifikace, ochrany a správy knihovního fondu**, tímto čestně prohlašuje, že splňuje podmínky způsobilosti a kvalifikaci požadované zadavatelem.

Základní způsobilost

Ve vztahu k **základní způsobilosti** účastník výběrového řízení prohlašuje, že:

a) nebyl v zemi svého sídla v posledních 5 letech před zahájením výběrového řízení pravomocně odsouzen pro trestný čin uvedený v příloze č. 3 k zákonu nebo obdobný trestný čin podle právního řádu země sídla dodavatele,

b) nemá v České republice nebo v zemi svého sídla v evidenci daní zachycen splatný daňový nedoplatek,

c) nemá v České republice nebo v zemi svého sídla splatný nedoplatek na pojistném nebo na penále na veřejné zdravotní pojištění,

d) nemá v České republice nebo v zemi svého sídla splatný nedoplatek na pojistném nebo na penále na sociální zabezpečení a příspěvku na státní politiku zaměstnanosti,

e) není v likvidaci, nebylo proti němu vydáno rozhodnutí o úpadku, nebyla vůči němu nařízena nucená správa podle jiného právního předpisu nebo v obdobné situaci podle právního řádu země sídla dodavatele.

Účastník výběrového řízení, který je právnickou osobou, rovněž prohlašuje, že **podmínku podle písm. a) splňuje:**

a) tato právnická osoba a

b) každý člen statutárního orgánu této právnické osoby.

Je-li členem statutárního orgánu účastníka výběrového řízení právnická osoba, účastník výběrového řízení rovněž prohlašuje, že **podmínku podle písm. a) splňuje**:

a) tato právnická osoba,

b) každý člen statutárního orgánu této právnické osoby a

c) osoba zastupující tuto právnickou osobu v statutárním orgánu účastníka výběrového řízení.

Účastník výběrového řízení, který je pobočkou závodu zahraniční právnické osoby, prohlašuje, že **podmínku podle písm. a)** splňuje tato právnická osoba a vedoucí pobočky závodu.

Účastník výběrového řízení, který je pobočkou závodu české právnické osoby, prohlašuje, že **podmínku podle písm. a)** splňuje:

a) tato právnická osoba,

b) každý člen statutárního orgánu této právnické osoby,

c) osoba zastupující tuto právnickou osobu v statutárním orgánu dodavatele a

d) vedoucí pobočky závodu.

Profesní způsobilost

Ve vztahu k profesní způsobilosti účastník výběrového řízení prohlašuje, že:

a) je zapsán v obchodním rejstříku nebo jiné obdobné evidenci, pokud jiný právní předpis zápis do takové evidence vyžaduje.

Technická kvalifikace

Ve vztahu k technické kvalifikaci účastník výběrového řízení prohlašuje, že splňuje všechna kritéria technické kvalifikace požadované zadavatelem, tj. že:

a) **v posledních 3 letech** před zahájením výběrového řízení poskytnul **nejméně 2 významné dodávky**;

b) významná dodávka spočívala v poskytování služeb, **jejímž předmětem byla dodávka obdobného charakteru, k jakému zadavatel pořizuje předmětnou dodávku, jako je předmět plnění veřejné zakázky, tj. dodávka a implementace RFID technologie;**

c) **finanční objem** významných dodávek podle předchozího odstavce **činil nejméně 800.000 Kč bez DPH za rok v součtu u každé významné dodávky.**

V "[Místo - doplní účastník]" dne "[Datum - doplní účastník]"

"[Název účastníka - doplní účastník]"

"[Jméno a funkce osoby oprávněné zastupovat účastníka - doplní účastník]"

Příloha č. 3 dokumentace výběrového řízení
-
Předloha seznamu významných dodávek

Seznam významných dodávek

Dodavatel **"[doplní účastník]"**, IČO: "[doplní účastník]", se sídlem: "[doplní účastník]", PSČ "[doplní účastník]", (dále jen „***dodavatel***"), jako účastník výběrového řízení veřejné zakázky s názvem **LF HK – Systém radiofrekvenční identifikace, ochrany a správy knihovního fondu**, tímto čestně prohlašuje, že v zadavatelem stanoveném období poskytl následující významné dodávky:

VÝZNAMNÁ DODÁVKA Č. "[DOPLNÍ ÚČASTNÍK]" [1]	
Objednatel *(název/obchodní firma/jméno a příjmení, IČO, sídlo/místo podnikání/bydliště objednatele)*	**"[doplní účastník]"**
Název významné dodávky	**"[doplní účastník]"**
Předmět významné dodávky *(popis předmětu, z něhož bude **jednoznačně vyplývat**, že plnění **odpovídá požadavkům zadavatele** stanoveným v zadávací dokumentaci)*	"[doplní účastník]"
Finanční objem významné dodávky *(finanční objem v Kč bez DPH)*	"[doplní účastník]"
Doba poskytnutí významné dodávky *(doba ve formátu od MM/RRRR do MM/RRRR)*	"[doplní účastník]"
Místo poskytnutí významné dodávky	"[doplní účastník]"
Kontaktní osoba objednatele, u které je možné významnou dodávku ověřit *(jméno, příjmení, funkce, telefon a e-mail kontaktní osoby objednatele)*	"[doplní účastník]"

[1] ***Účastník výběrového řízení použije tuto tabulku tolikrát, kolik významných dodávek uvádí.***

V "[Místo - doplní účastník]" dne "[Datum - doplní účastník]"

"[Název účastníka - doplní účastník]"

"[Jméno a funkce osoby oprávněné zastupovat účastníka - doplní účastník]"

……..

(podpis)

KUPNÍ SMLOUVA

systém radiofrekvenční identifikace, ochrany a správy knihovního fondu RFID

č. objednatele: UKLFHK/"[Bude doplněno před uzavřením Smlouvy]"

Následující smluvní strany

Univerzita Karlova

sídlo: Ovocný trh 560/5, 116 36 Praha 1

IČO: 00216208

DIČ: CZ00216208

Lékařská fakulta v Hradci Králové

na adrese: Šimkova 870, 500 03 Hradec Králové (adresa pro doručování)

zastoupená: prof. MUDr. Jiřím Manďákem, Ph.D., děkanem

Bankovní spojení: Československá obchodní banka, a. s., pobočka Hradec Králové, č. ú: 3716290/0300

(dále jen „**Kupující**")

a

[DODAVATEL NEDOPLŇUJE, bude doplněno před uzavřením smlouvy]

se sídlem: [DODAVATEL NEDOPLŇUJE, bude doplněno před uzavřením smlouvy]

zastoupený: [DODAVATEL NEDOPLŇUJE, bude doplněno před uzavřením smlouvy]

IČO: [DODAVATEL NEDOPLŇUJE, bude doplněno před uzavřením smlouvy]

DIČ: [DODAVATEL NEDOPLŇUJE, bude doplněno před uzavřením smlouvy]

Bankovní spojení: [DODAVATEL NEDOPLŇUJE, bude doplněno před uzavřením smlouvy]

společnost vedená u [DODAVATEL NEDOPLŇUJE, bude doplněno před uzavřením smlouvy] soudu v [DODAVATEL NEDOPLŇUJE, bude doplněno před uzavřením smlouvy], sp. zn: [DODAVATEL NEDOPLŇUJE, bude doplněno před uzavřením smlouvy]

(dále jen „**Prodávající**")

(Prodávající a Kupující dále společně rovněž **„Smluvní strany"***)*

uzavírají v souladu s ustanovením § 2079 zákona č. 89/2012 Sb., občanský zákoník, ve znění pozdějších předpisů (dále jen „**OZ**")

kupní smlouvu

(dále jen **„Smlouva"**)

I.

Úvodní ustanovení, účel Smlouvy

1. Zúčastněné Smluvní strany si navzájem prohlašují, že jsou oprávněny tuto Smlouvu uzavřít a řádně plnit závazky v ní obsažené, a že splňují veškeré podmínky a požadavky stanovené zákonem a touto Smlouvou.
2. Tato Smlouva je uzavírána na základě výsledků veřejné zakázky soutěžené jako veřejná zakázka malého rozsahu III. kategorie s názvem **„LF HK – Systém radiofrekvenční identifikace, ochrany a správy knihovního fondu“**. V případě, že je v této Smlouvě odkazováno na zadávací dokumentaci, má se na mysli zadávací dokumentace vztahující se k uvedené veřejné zakázce. Smluvní strany se zavazují plnit podmínky obsažené v této Smlouvě, přičemž za závazné se pro obě Smluvní strany považuje rovněž zadávací dokumentace a nabídka, kterou prodávající předložil do výběrového řízení.
3. Základním účelem, pro který se Smlouva uzavírá, je zajištění dodávky a instalace systému radiofrekvenční identifikace, ochrany a správy knihovního fondu včetně implementace do současného knihovního systému pro Lékařskou knihovnu Lékařské fakulty v Hradci Králové a Knihovnu Farmaceutické fakulty v Hradci Králové, Univerzity Karlovy (dále jen „**knihovnu**“), konkrétně bezkontaktního systému automatické radiofrekvenční identifikace (RFID) zejména pro evidenci a půjčovní činnost knihovny Prodávajícím Kupujícímu (dále jen „***systém RFID***“), kdy primárním cílem Kupujícího je zajistit dodání tohoto zboží řádně a včas dle čl. III. Smlouvy, tj. tak, aby byla možná související kolaudace a zprovoznění nových prostor knihovny a budovy Kampusu Univerzity Karlovy v Hradci Králové k zajištění plynulého plnění úkolů a poslání Kupujícího v nových prostorách v daných termínech, tzn. včetně nezbytného vybavení pro kolaudaci, která musí být úspěšně dokončena do 30. 6. 2026, neboť nebude-li kolaudace dokončena k uvedenému datu, Kupující ztratí nárok na spolufinancování Novostavby Budovy fakult – části díla MEPHARED 2 - druhá etapa Kampusu Univerzity Karlovy v Hradci Králové z Národního programu obnovy, podopatření 324 (dále jen „**Stavba**“). Veškeré ve Smlouvě a jejích přílohách uvedené požadavky na plnění musí být primárně vykládány tak, aby Kupující realizací předmětu plnění Prodávajícím dosáhl zde uvedeného cíle.
4. Prodávající bere na vědomí, že Stavba je prováděna „Společností MEPHARED – BAK & SYNER“, sestávající ze společníků BAK stavební společnost, a.s., IČO: 28402758 a SYNER, s.r.o., IČO: 48292516 (dále jen „**Zhotovitel**“).

II.

Předmět smlouvy

1. Předmětem Smlouvy je závazek Prodávajícího dodat Kupujícímu ve dvou etapách systém RFID pro knihovnu se všemi součástmi a příslušenstvím (dále jen „**Předmět koupě**" nebo „**Zboží**") do míst plnění a provést související plnění (dále společně jen „**Předmět plnění**"), v rozsahu, množství, technické specifikaci a za podmínek stanovených Kupujícím, které jsou uvedeny v Příloze č. 1 Smlouvy „**Specifikace předmětu plnění; Položkový rozpočet**", která je nedílnou součástí této Smlouvy, a převést na Kupujícího vlastnické právo k Předmětu plnění a závazek Kupujícího zaplatit Prodávajícímu kupní cenu. Předmět koupě musí být nový, nepoškozený, plně funkční, nepoužitý, nerepasovaný, v nejvyšší jakosti a provedení poskytované výrobcem a celý Předmět plnění musí být dodán a proveden s nejvyšší odbornou péčí, podle aktuálně platných právních předpisů a norem, v nejvyšší kvalitě a v souladu s technickou a stavební dokumentací.
2. Součástí Předmětu plnění jsou další plnění (dále jen „**Související plnění**"):
   a) doprava, montáž a instalace Zboží do míst plnění podle pokynů Kupujícího, Přílohy č. 1 Smlouvy a zadávací dokumentace (zejména schémat umístění a **INFORMACE PRO PLÁNOVÁNÍ DODÁVEK)** a jeho nastavení, implementace, kalibrace a uvedení do provozu, včetně všech zkoušek potřebných pro jeho řádné užívání,
   b) bezplatné zaškolení v českém jazyce obsluhy v souladu s návodem k použití a údržbě Předmětu koupě a vyhotovit protokol o tomto školení,
   c) dodávka návodů k obsluze a údržbě Předmětu koupě v českém jazyce v tištěné i datové podobě,
   d) dodávka příslušných atestů a certifikátů Předmětu koupě,
   e) prohlášení o shodě Předmětu koupě, s případným možným uvedením rizikové třídy zdravotnického prostředku,
   f) vyhotovit dodací list/Předávací protokol Předmětu plnění,
   g) certifikát osoby provádějící školení a servisního technika, pokud je vyžadovaný výrobcem či platnou legislativou,
   h) úklid veškerých prostor dotčených dodávkou Předmětu plnění, ekologická likvidace obalového materiálu související s dopravou a instalací předmětu plnění. Prodávající je povinen odvážet odpad vzniklý v místě plnění jeho vlastní činností a činností jeho pracovníků a poddodavatelů každý den. Prodávající bere na vědomí, že v místě plnění nebudou k dispozici odpadkové koše ani kontejnery na odpad. Prodávající je povinen zajistit průběžný úklid prostor, v nichž bude poskytovat Předmět plnění.

III.

Doba a místo plnění

1. Prodávající je povinen Zboží dodat do míst plnění a provést Související plnění ve dvou etapách:
   a) 1. etapa podle Přílohy č. 1 **do 6 týdnů od účinnosti Smlouvy,**
   b) 2. etapa podle Přílohy č. 1 **nejpozději do 28.2.2026**

O dodání Zboží na místa plnění a provedení Souvisejících plnění sepíší Prodávající s Kupujícím Předávací protokol, jehož součástí bude případný soupis zjevných vad Zboží a souvisejících plnění a termín jejich odstranění. Termín je stanoven jako pevný s ohledem na průběh realizace Stavby a umožnění přístupu do místa plnění.

2. Prodávající je povinen provést instruktáž/zaškolení obsluhy Předmětu koupě v době plnění, nedohodnou-li se Smluvní strany jinak s tím, že přesný termín instruktáže/zaškolení bude stanoven Kupujícím s ohledem na uvedení Stavby do provozu a bude oznámen písemně (emailem) Prodávajícímu nejpozději 14 dní před požadovaným termínem zaškolení.

3. Nebudou-li Smluvní strany schopny dodržet některý z termínů plnění dle odst. 1 a 2 z důvodů prodlení Stavby či jiných překážek způsobených Stavbou (dále jen „**Překážky na Stavbě**"), je Kupující povinen informovat Prodávajícího o Překážkách na Stavbě nejpozději do 24 hodin od okamžiku, kdy se o nich dozvěděl a nejpozději do 5 pracovních dnů navrhnout způsob řešení nastalé situace spočívající například v jiném řešení postupu plnění nebo v prodloužení termínu plnění v souladu s realizací Stavby.

4. Smluvní strany se zavazují ke vzájemné povinnosti informovat se o všech okolnostech důležitých pro řádné a včasné plnění Smlouvy a poskytovat si součinnost nezbytnou pro řádné a včasné dodání Zboží a provedení Souvisejících plnění.

5. Prodávající se zavazuje poskytovat předmět plnění dle pokynů koordinátora BOZP na Stavbě.

6. Prodávající se zavazuje poskytnout Kupujícímu nebo jakékoliv třetí osobě písemně pověřené Kupujícím veškerou požadovanou spolupráci a součinnost, která je nezbytná pro účely kolaudace Stavby, a to v rozsahu souvisejícím s Předmětem plnění. Prodávající je povinen poskytnout spolupráci a součinnost Kupujícímu nebo jakékoliv třetí osobě písemně pověřené Kupujícím, zhotoviteli Stavby, dalším dodavatelům plnění na Stavbě, technickému dozoru Stavby a koordinátorovi Stavby, a to v rozsahu souvisejícím s Předmětem plnění.

7. **Místem plnění 1. etapy** podle Přílohy č. 1 je **Lékařská knihovna v Hradci Králové, Na Hradě 91, 500 03 Hradec Králové.**

   Místem plnění 2. etapy podle Přílohy č. 1 je **Novostavba Budovy fakult Kampusu MEPHARED 2, ul. Zborovská, 500 05 Hradec Králové** na pozemcích p.č. 725/8, 725/127 a 728, vše k.ú. Nový Hradec Králové, nové prostory Lékařské knihovny LF HK UK podle schémat umístění zadávací dokumentace.

8. Náklady na dodání Předmětu plnění do místa plnění jsou zahrnuty ve sjednané kupní ceně.

9. Prodávající bere na vědomí, že dodávka a montáž Předmětu plnění Prodávajícím bude probíhat v průběhu stavebních prací do nedokončené budovy. Prodávající dodá Předmět plnění na místo plnění výhradně podle zadávací dokumentace INFORMACE PRO PLÁNOVÁNÍ DODÁVEK a této Smlouvy, vymezenými transportními trasami a vymezeným způsobem.

10. Prodávající je srozuměn s tím, že nebude mít k dispozici parkovací místa pro vozidla (ani pro osobní) nikde na Stavbě, ani v prostorách zařízení staveniště. Prodávající není oprávněn

parkovat vozidla (svá, svých pracovníků či poddodavatelů) nikde na Stavbě, ani v prostorách zařízení staveniště. Vjezd na staveniště je umožněn pouze za účelem vykládky Zboží a potřebného materiálu a odvozu odpadového (obalového) materiálu vzniklého v souvislosti s dodávkou a instalací Zboží. Materiál pro realizaci dodávky Předmětu plnění může zadavatel krátkodobě uskladnit výhradně v prostorách budoucí knihovny.

11. K dodání Předmětu plnění dochází okamžikem potvrzení dodacího listu / Předávacího protokolu Kupujícím dle odst. 1.

12. Kupující není povinen převzít Zboží či jeho část a Související plnění, které jsou vadné, poškozené či které jinak nesplňují podmínky této Smlouvy, zejména pak jakost Zboží, kvalitu a rozsah Souvisejícího plnění.

13. V případě prodlení Prodávajícího s dodávkou Zboží a provedením Souvisejících plnění, uvedením do provozu, předáním veškerých dokladů a/nebo s provedením zaškolení/instruktáže je Prodávající povinen zaplatit Kupujícímu smluvní pokutu ve výši 10 000 Kč za každý i započatý den prodlení. Nárok Kupujícího na náhradu škody v plné výši i nad smluvní pokutu tím není dotčen. Zaplacení smluvní pokuty nezbavuje povinnosti splnit závazek či dluh smluvní pokutou utvrzený.

14. Prodávající, jeho pracovníci či poddodavatelé nejsou oprávnění půjčovat si od Zhotovitele Stavby či jiných dodavatelů přítomných v místě plnění žádné vybavení (např. nářadí, žebříky, paletový vozík, vesty apod.).

15. Prodávající, jeho pracovníci či poddodavatelé nejsou oprávnění se pohybovat mimo místo montáže Zboží a provádění Souvisejících plnění a vymezené transportní trasy (chodby, schodiště, místnosti atp.).

16. Prodávající bere na vědomí, že jeho pracovníci a poddodavatelé nejsou oprávněni užívat toalety TOI Zhotovitele Stavby ani jiných dodavatelů, ani WC a kuchyňky na Stavbě (v budově), nestanoví-li Kupující jinak.

IV.

Kupní cena

1. Kupní cena za předmět plnění činí:

za 1. etapu podle Přílohy č. 1 částku [DODAVATEL NEDOPLŇUJE, bude doplněno až před uzavřením smlouvy] Kč bez DPH,

za 2. etapu podle Přílohy č. 1 částku [DODAVATEL NEDOPLŇUJE, bude doplněno až před uzavřením smlouvy] Kč bez DPH,

celkem částku [DODAVATEL NEDOPLŇUJE, bude doplněno před uzavřením smlouvy] Kč bez DPH.

2. Kupní cena je sjednána jako pevná a nejvýše přípustná a zahrnuje veškeré náklady, jejichž vynaložení je nutné na řádné a včasné splnění předmětu Smlouvy, zejména náklady na dopravu, montáž, kompletaci, uvedení do provozu, poskytnutí dalších Souvisejících plnění a veškeré náklady související (náklady na správní poplatky, daně, cla, schvalovací

řízení, provedení předepsaných zkoušek, zabezpečení prohlášení o shodě, certifikátů a atestů, převod práv, pojištění, přepravních nákladů apod.).

3. Kupní cena je maximální a nemůže být navýšena ani v případě zvýšení cen materiálů a vstupů.

V.

Platební podmínky

1. Kupní cenu dle čl. IV. odst. 1. Smlouvy je Prodávající oprávněn vyúčtovat Kupujícímu fakturou po etapách plnění po podpisu Předávacího protokolu dle čl. III. odst. 1. Smlouvy o předání Předmětu plnění každé etapy dodání oběma Smluvními stranami.
2. Prodávající je povinen vystavit faktury na vyúčtování kupní ceny dle této Smlouvy s náležitostmi daňového dokladu podle zákona č. 235/2004 Sb., o dani z přidané hodnoty, ve znění pozdějších předpisů, a § 435 zákona č. 89/2012 Sb., občanský zákoník, a dalšími náležitostmi dle pokynu Kupujícího a se splatností 45 kalendářních dnů ode dne prokazatelného doručení faktury Kupujícímu prostřednictvím elektronické pošty na adresu [DODAVATEL NEDOPLŇUJE, bude doplněno před uzavřením smlouvy]
. Nezbytnou přílohou faktury bude kopie dodacího listu / Předávacího protokolu potvrzeného Kupujícím v souladu s příslušným ustanovením této Smlouvy. Náležitosti předávacího protokolu stanoví Kupující.
3. Prodávající připojí k Fakturám soupis dodávaného Zboží a Souvisejících plnění, a to v elektronické strojově čitelné podobě.
4. Bude-li Předmět plnění spolufinancován z dotačních prostředků, bude Faktura obsahovat označení dotačního titulu, o kterém bude Prodávající Kupujícím informován, a další náležitosti dle pokynu Kupujícího. Faktura bude obsahovat případné další náležitosti vyžadované pravidly dotačního titulu, o kterém bude Prodávající Kupujícím informován.
5. V případě, že faktura nebude splňovat veškeré náležitosti dle tohoto článku, je Kupující oprávněn fakturu Prodávajícímu ve lhůtě splatnosti vrátit, přičemž lhůta splatnosti kupní ceny začíná běžet znovu ode dne doručení řádně vystavené faktury s náležitostmi Kupujícímu.
6. Kupní cena bude Kupujícím uhrazena Prodávajícímu převodem na účet uvedený v záhlaví této Smlouvy. Za den úhrady se rozumí den odeslání celé fakturované částky z účtu Kupujícího na účet Prodávajícího.
7. V případě prodlení Kupujícího se zaplacením řádně a se všemi náležitostmi vyúčtované kupní ceny je Kupující povinen zaplatit Prodávajícímu smluvní pokutu ve výši 0,5 % z dlužné částky za každý i započatý den prodlení.
8. Prodávající se zavazuje plnit veškeré své finanční závazky vůči poddodavatelům, s kterými spolupracuje v rámci plnění předmětu Smlouvy, bez prodlení. Kupující si vyhrazuje právo požadovat po Prodávajícím prokázání splnění této jeho povinnosti. Poruší-li Prodávající svůj závazek dle první věty tohoto odstavce, tzn. dostane-li se Prodávající do prodlení se

splněním některého svého finančního závazku vůči některému ze svých poddodavatelů, vznikne Kupujícímu právo uspokojit pohledávku konkrétního poddodavatele Prodávajícího přímo z kupní ceny, přičemž o takto uhrazenou částku bude ponížena úhrada vyúčtované kupní ceny dle této Smlouvy Prodávajícímu.

VI.

Záruka za jakost

1. Prodávající je povinen dodat Zboží a provést Související plnění v množství, jakosti a provedení dle této Smlouvy, bez právních či faktických vad. Prodávající prohlašuje, že poskytuje záruku za jakost a montáž Zboží (Předmět plnění) po dobu 24 měsíců ode dne předání a převzetí Předmětu plnění, uvedení do provozu uvedeného v předávacím protokolu. V této době odpovídá Prodávající za to, že Předmět plnění si zachová vlastnosti a jakost sjednané touto Smlouvou a nejsou-li uvedeny, pak obvyklé vlastnosti.
2. Po dobu běhu záruční doby provede Prodávající bezplatně záruční opravy Předmětu plnění včetně dodávek náhradních dílů a opravy provedených montážních prací.
3. Záruční servis na Zboží provádí Prodávající a tento je zahrnut v kupní ceně včetně veškerých s tím souvisejících nákladů (zejména cena použitých náhradních dílů a spotřebního materiálu, doprava technika na místo, čas strávený cestou atd.).
4. Kupující je povinen uplatnit zjištěné vady u Prodávajícího bez zbytečného odkladu poté, co je zjistil. Kupující uplatní zjištěné vady písemně na adresu Prodávajícího uvedenou v záhlaví této Smlouvy nebo e-mailem na adresu [DODAVATEL NEDOPLŇUJE, bude doplněno před uzavřením smlouvy]. Dnem nahlášení vady je den, kdy Prodávající obdržel oznámení zjištěných vad. Kupující je oprávněn vybrat si způsob uplatnění vad nebo uplatnit zjištěné vady více způsoby, v tom případě je dnem nahlášení vady den, který podle výše uvedeného určení dne nahlášení vady nastane jako první.
5. Kupujícímu náleží nároky z vad Předmětu plnění a ze záruky, přičemž má právo volby a je oprávněn po Prodávajícím:
   a) nárokovat dodání chybějícího plnění;
   b) nárokovat odstranění vad opravou plnění;
   c) nárokovat dodání náhradního plnění za vadné plnění (nebo jeho části);
   d) nárokovat slevu z kupní ceny v rozsahu ceny vadného či nedodaného plnění; nebo
   e) odstoupit od této Smlouvy, bude-li se jednat o podstatnou či opakovanou vadu plnění.
6. Prodávající je povinen nastoupit k odstranění nahlášené vady bez zbytečného odkladu, nejpozději však do 2 pracovních dnů ode dne nahlášení vady, nedohodnou-li se Smluvní strany písemně jinak. Tato dohoda může být provedena formou písemného zápisu či formou emailového potvrzení oběma Smluvními stranami.

7. Prodávající je povinen odstranit nahlášené vady bez zbytečného odkladu, nejpozději však do 5 pracovních dnů ode dne nahlášení vady, nedohodnou-li se Smluvní strany písemně jinak. Tato dohoda může být provedena formou písemného zápisu či formou emailového potvrzení oběma Smluvními stranami.
8. V případě, že Prodávající nenastoupí k odstranění nahlášené vady ve lhůtě podle odstavce 6. tohoto článku, je Prodávající povinen uhradit Kupujícímu smluvní pokutu ve výši 5 000 Kč za každý i započatý den prodlení. Nárok Kupujícího na náhradu škody v plné výši i nad smluvní pokutu tím není dotčen.
9. V případě, že Prodávající neodstraní vadu nahlášenou ve lhůtě podle odstavce 7. tohoto článku, je Prodávající povinen uhradit Kupujícímu smluvní pokutu ve výši 10 000 Kč za každý i započatý den prodlení. Nárok Kupujícího na náhradu škody v plné výši i nad smluvní pokutu tím není dotčen.
10. Neodstraní-li Prodávající vady předmětu plnění v souladu s touto Smlouvou řádně a včas, a to ani v dodatečné přiměřené lhůtě poskytnuté mu k tomu Kupujícím, je Kupující oprávněn nechat odstranit vady předmětu třetí osobou. Prodávající se pak zavazuje nahradit Kupujícímu veškeré účelně vynaložené a prokázané náklady na odstranění vad předmětu plnění třetí osobou. Tímto není dotčen nárok Kupujícího na náhradu škody, jakož ani nárok na zaplacení smluvní pokuty dle odstavce 8. a 9. tohoto článku. Zaplacení smluvní pokuty nezbavuje povinnosti splnit závazek či dluh smluvní pokutou utvrzený.
11. V případě odstraňování nahlášené vady nebo v případě opravy trvající déle než 5 dnů, je Prodávající (je-li to technicky možné a proveditelné) povinen zapůjčit Kupujícímu ode dne sjednaného pro odstranění vady (podle odst. 7.) do odstranění vady náhradní zařízení s odpovídajícími technickými parametry, nedohodnou-li se Smluvní strany jinak. Při prodlení Prodávajícího se splněním uvedené povinnosti je Prodávající povinen uhradit Kupujícímu smluvní pokutu ve výši 10 000 Kč za každý i započatý den prodlení. Nárok Kupujícího na náhradu škody tím není dotčen. Zaplacení smluvní pokuty nezbavuje povinnosti splnit závazek či dluh smluvní pokutou utvrzený.
12. Prodávající odpovídá za to, že Zboží nemá právní vady. Uplatní-li třetí osoba vůči Kupujícímu jakékoli nároky z titulu svého průmyslového nebo jiného duševního vlastnictví včetně práva autorského ke Zboží, je Prodávající vlastním jménem povinen tyto nároky na své náklady vypořádat včetně případného soudního sporu. Uvedený závazek Prodávajícího trvá i po ukončení záruky.

VII.

Údržba a servis zboží

1. Prodávající se po dobu záruky za jakost zavazuje poskytovat Kupujícímu kompletní údržbu a servis Zboží ve smyslu poskytování všech pravidelných prohlídek, ošetřování, seřizování, oprav, validace a zkoušek Zboží, které jsou vyžadovány výrobcem nebo příslušnými právními předpisy.

2. V záruční době v délce 24 měsíců budou servisní zásahy prováděny zdarma, náhradní díly budou v záruční době dodány a instalovány bezplatně, rovněž i opravy Souvisejícího plnění.
3. Prodávající je povinen sledovat dobu, termíny a lhůty všech výše uvedených prohlídek, ošetřování, seřizování, oprav a zkoušek podle odst. 1. tohoto článku Smlouvy a nejméně 5 pracovních dní předem písemně nahlásit jejich konání Kupujícímu, přitom musí respektovat provozní potřeby Kupujícího a vyhovět mu v případě, že bude požádán o jejich přesunutí. Pro nástup a provedení činností podle odst. 1. tohoto článku Smlouvy platí ustanovení odst. 6. - 9. čl. VI. Smlouvy obdobně. Pokud by přesunutím činností dle věty první mohlo dojít k nedodržení termínů a lhůt stanovených právními předpisy a výrobcem Zboží, či pokud by v tomto důsledku mohlo dojít k pozbytí práv Kupujícího, je povinen Prodávající na tuto skutečnost písemně Kupujícího upozornit. Neučiní-li tak Prodávající, je povinen nést veškeré nepříznivé důsledky z toho vyplývající pro Kupujícího.
4. Kupující se zavazuje poskytnout Prodávajícímu k provádění výše uvedených prohlídek, ošetřování, seřizování, oprav a zkoušek zboží nezbytnou součinnost, zejména umožnit prodávajícímu přístup ke Zboží, umožňuje-li to jeho provoz.
5. Úhrada za poskytování všech výše uvedených prohlídek, ošetřování, seřizování, oprav a zkoušek dle tohoto článku je obsažena v kupní ceně.
6. Kupující je v případě prodlení Prodávajícího s plněním povinností vyplývajících z tohoto článku oprávněn zajistit plnění těchto povinností způsobem dle vlastního uvážení, a to na náklady Prodávajícího. Nárok Kupujícího na náhradu škody v plné výši i nad smluvní pokutu tím není dotčen. V tomto případě se Prodávající nemůže ani dovolávat neoprávněnosti zásahu do Předmětu plnění a nemůže toto ani vést k pozbytí práv Kupujícího.
7. Prodávající se dále zavazuje po dobu 6 let ode dne uplynutí posledního dne záruční doby na Zboží zajistit Kupujícímu na jeho výzvu pozáruční servis formou servisních prohlídek za cenu v místě a čase obvyklou, a to nejpozději do 5 pracovních dnů ode dne doručení písemné výzvy Kupujícího k provedení pozáručního servisu, nedohodnou-li se Smluvní strany jinak. Úhrada za poskytování pozáručního servisu není obsažena v kupní ceně.
8. Prodávající je povinen zajistit po dobu 10 let ode dne dodání Zboží pro Kupujícího dostupnost všech náhradních dílů ke Zboží a jejich dodání Kupujícímu, a to ve lhůtě do 4 týdnů ode dne jejich objednání Kupujícím, a to za cenu v době a místě obvyklou. Úhrada za poskytování náhradních dílů v rámci pozáručního servisu není obsažena v kupní ceně a bude ji Prodávající účtovat Kupujícímu zvlášť, vždy po předchozím písemném schválení Kupujícím.

9. V případě, že Prodávající nenastoupí a neprovede činnosti ve lhůtě podle odstavce 3. tohoto článku, je Prodávající povinen uhradit Kupujícímu smluvní pokutu podle ustanovení odst. 8. resp. 9. čl. VI. Smlouvy obdobně. Nárok Kupujícího na náhradu škody v plné výši i nad smluvní pokutu tím není dotčen. Zaplacení smluvní pokuty nezbavuje povinnosti splnit závazek či dluh smluvní pokutou utvrzený.

VIII.

Software

1. Součástí Předmětu plnění je dodávka softwarových produktů. Prodávající Kupujícímu touto Smlouvou poskytuje k užívání dodaného software licenci, kterou vyhrazuje časově neomezené, nikoliv výhradní a přenosné právo užívat tyto softwarové produkty ke Zboží, se kterým byly dodány, a to v nezměněné formě, v podobě aktualizací. Prodávající je povinen poskytovat Kupujícímu a implementovat veškeré aktualizace dodaného software, a to po dobu nejméně 10 let ode dne dodání Zboží.
2. Úplata za užívání softwarových produktů poskytnutých k Předmětu plnění a jejich aktualizace v záruční době je obsažena v kupní ceně, další aktualizace jsou úplatné za aktuální obvyklé ceny. Prodávající prohlašuje, že užívání softwaru Kupujícím nebrání jakákoliv překážka faktická či právní, vyplývající zejména z předpisů o právu autorském. Ukáže-li se toto prohlášení nepravdivým, nese veškerou odpovědnost a náklady z toho vyplývající Prodávající, včetně povinnosti k uspokojení nároků oprávněných osob.

IX.

Odstoupení od Smlouvy

1. Kterákoliv ze Smluvních stran je oprávněna od této Smlouvy odstoupit v případě jejího podstatného porušení druhou Smluvní stranou. Za podstatné porušení této Smlouvy je považováno zejména
   a) prodlení Kupujícího se zaplacením kupní ceny podle této Smlouvy po dobu delší než 60 dní po dni splatnosti kupní ceny podle příslušné faktury, ačkoliv byl na své prodlení písemně upozorněn a přes toto písemné upozornění Kupující nápravu neprovedl ve lhůtě do 30 dnů od doručení písemného upozornění;
   b) nedodání, byť i jen části Zboží Prodávajícím řádně a v dohodnutém termínu, kvalitě či množství;
   c) dodání Zboží Prodávajícím, které nebude mít vlastnosti deklarované Prodávajícím v této Smlouvě, respektive v nabídce do veřejné zakázky, na jejímž základě byla tato Smlouva uzavřena;
   d) dodání Zboží Prodávajícím, které je zatíženo právy třetích osob;
   e) zahájení insolvenčního řízení proti prodávajícímu dle zákona č. 182/2006 Sb., o úpadku a způsobech jeho řešení (insolvenční zákon), v platném znění.
2. Pro účely této Smlouvy se dále za podstatné porušení smluvních povinností považuje takové porušení, u kterého strana porušující Smlouvu měla nebo mohla předpokládat, že při takovémto porušení Smlouvy, s přihlédnutím ke všem okolnostem, by druhá Smluvní strana neměla zájem Smlouvu uzavřít.
3. Odstoupení od Smlouvy musí být provedeno písemným oznámením o odstoupení, které musí obsahovat důvod odstoupení a musí být doručeno druhé Smluvní straně. Účinky

odstoupení nastanou okamžikem doručení písemného vyhotovení odstoupení druhé Smluvní straně.

4. Odstoupení od Smlouvy se nedotýká nároků na zaplacení smluvních pokut, či jiných sankcí z této Smlouvy vyplývajících, jakož ani nároku na náhradu škody, újmy, ušlého zisku.

X.

Oprávněné osoby

1. Každá ze Smluvních stran jmenuje oprávněné osoby, které budou vystupovat jako zástupci Smluvních stran. Oprávněné osoby zastupují Smluvní stranu ve smluvních a technických záležitostech souvisejících s plněním předmětu smlouvy, zejména podávají a přijímají informace o průběhu plnění smlouvy a dále:

   a) osoby oprávněné ve věcech smluvních jsou oprávněny vést s druhou Smluvní stranou jednání obchodního charakteru, jednat v rámci předávání a převzetí Zboží dle smlouvy, zejména podepisovat příslušné dodací listy a jiné doklady dle smlouvy;

   b) osoby oprávněné ve věcech technických jsou oprávněny vést jednání technického charakteru, poskytovat stanoviska v technických otázkách a jednat jménem Smluvních stran v rámci reklamace vad a obecně při uplatňování Záruky a servisu.

2. Oprávněné osoby jsou oprávněny činit rozhodnutí závazná pro Smluvní strany ve vztahu ke smlouvě v rámci své pravomoci. Oprávněné osoby, nejsou-li statutárními orgány, však nejsou oprávněny provádět změny ani zrušení smlouvy s výjimkou oprávnění výslovně ve smlouvě definovaných, nebude-li jim udělena speciální plná moc.

3. Oprávněnými osobami za Kupujícího jsou:

   - ve věcech smluvních: [DODAVATEL NEDOPLŇUJE, bude doplněno až před uzavřením smlouvy]

   - ve věcech technických: [DODAVATEL NEDOPLŇUJE, bude doplněno až před uzavřením smlouvy]

   Oprávněnými osobami za Prodávajícího jsou:

   - ve věcech smluvních: [DODAVATEL NEDOPLŇUJE, bude doplněno před uzavřením smlouvy]

   - ve věcech technických: [DODAVATEL NEDOPLŇUJE, bude doplněno před uzavřením smlouvy]

4. Každá ze Smluvních stran má právo změnit jí jmenované oprávněné osoby, musí však o každé změně vyrozumět písemně druhou Smluvní stranu. Změna oprávněných osob je vůči druhé Smluvní straně účinná okamžikem, kdy o ní byla písemně vyrozuměna; není třeba uzavírat dodatek ke smlouvě.

XI.

Závěrečná ustanovení

1. Prodávající se zavazuje umožnit kontrolu plnění předmětu Smlouvy Kupujícím a případně ze strany dalších orgánů oprávněných k výkonu kontroly a ze strany třetích osob, které tyto orgány ke kontrole pověří nebo zmocní.
2. Prodávající je povinen zajistit po celou dobu účinnosti Smlouvy dodržování veškerých právních předpisů České republiky s důrazem na legální zaměstnávání, spravedlivé odměňování a dodržování bezpečnosti a ochrany zdraví při práci, a to i u svých poddodavatelů. Vůči svým poddodavatelům je Prodávající povinen zajistit srovnatelnou úroveň určených smluvních podmínek s podmínkami Smlouvy.
3. Prodávající zajistí, aby při plnění Kupní smlouvy byl minimalizován dopad na životní prostřední, zejména minimalizací vzniku, tříděním a legální likvidací odpadu a úsporou energií v rámci plnění Kupní smlouvy.
4. Prodávající se zavazuje, že v rámci svých možností bude usilovat o dodání Zboží s co nejmenší energetickou a ekonomickou náročností, s ohledem na aktuálně dostupné technologie a potřeby Kupujícího.
5. Není-li v této Smlouvě stanoveno jinak, řídí se práva a povinnosti obou Smluvních stran příslušnými ustanoveními zák. č. 89/2012 Sb., občanského zákoníku v platném znění, zvláštních právních předpisů, kterými se provádí občanský zákoník a zvláštních právních předpisů souvisejících.
6. Tuto Smlouvu nelze dále postupovat, jakož ani pohledávky z ní vyplývající. Dle § 1765 zák. č. 89/2012 Sb., občanského zákoníku, na sebe prodávající převzal nebezpečí změny okolností. Před uzavřením Smlouvy Strany zvážily plně hospodářskou, ekonomickou i faktickou situaci a jsou si plně vědomy okolností Smlouvy, jakož i okolností, které mohou po uzavření této Smlouvy nastat.
7. Jakýkoliv dopis, oznámení či jiný dokument bude považován za doručený druhé Smluvní straně této Smlouvy, bude-li doručen na adresu uvedenou u dané Smluvní strany v záhlaví této Smlouvy. V případě pochybností se má za to, že písemnost zaslaná doporučenou poštovní přepravou byla doručena třetí den po dni odeslání písemnosti.
8. Smluvní strany prohlašují, že tato Smlouva byla sepsána na základě pravdivých údajů a jejich svobodné, pravé a vážné vůle a tuto lze měnit pouze dohodou obou Smluvních stran obsaženou v písemném Dodatku k této Smlouvě, podepsaném statutárními zástupci obou Smluvních stran. Změna musí být výslovně označena jako "Dodatek ke Smlouvě". Jiné zápisy, protokoly apod. se za změnu této Smlouvy nepovažují. Veškeré dohody, učiněné před podpisem Smlouvy a v jejím obsahu nezahrnuté, pozbývají dnem podpisu Smlouvy platnosti, a to bez ohledu na funkční postavení osob, které předsmluvní dojednání učinily. Tato Smlouva tak představuje celkovou dohodu Smluvních stran na jejím předmětu a nahrazuje všechna předchozí ujednání a dohody dosažené ohledně jejího předmětu.

9. Smlouva nabývá platnosti dnem podpisu Smluvní stranou, která ho podepíše jako druhá, a účinnosti dnem zveřejnění v registru smluv.
10. Smlouva je uzavírána elektronicky a je opatřena uznávanými elektronickými podpisy Smluvních stran.
11. Smluvní strany prohlašují, že si Smlouvu řádně přečetly, s celým jejím obsahem souhlasí a na důkaz toho, že se jedná o projev jejich svobodné a vážné vůle, připojují své podpisy.

Seznam příloh:

Příloha č. 1 – Specifikace předmětu plnění; Položkový rozpočet

Za Kupujícího:	Za Prodávajícího:
_____	_____
prof. MUDr. Jiří Manďák, Ph.D., děkan	

Příloha č. 4b dokumentace výběrového řízení
-
Předloha čestného prohlášení o akceptaci návrhu kupní smlouvy

ÚČASTNÍK VÝBĚROVÉHO ŘÍZENÍ V NABÍDCE NEPŘEDKLÁDÁ NÁVRH KUPNÍ SMLOUVY VČ. PŘÍLOH, ALE PŘEDKLÁDÁ NÍŽE UVEDENÉ ČESTNÉ PROHLÁŠENÍ

Čestné prohlášení o akceptaci návrhu kupní smlouvy

Dodavatel **"[doplní účastník]"**, IČO: "[doplní účastník]", se sídlem: "[doplní účastník]", PSČ "[doplní účastník]", (dále jen „***dodavatel***"), jako účastník výběrového řízení veřejné zakázky s názvem **LF HK – Systém radiofrekvenční identifikace, ochrany a správy knihovního fondu**, tímto čestně prohlašuje, že **akceptuje návrh kupní smlouvy,** včetně všech příloh, a **je jím vázán.**

V "[Místo - doplní účastník]" dne "[Datum - doplní účastník]"

"[Název účastníka - doplní účastník]"

"[Jméno a funkce osoby oprávněné zastupovat účastníka - doplní účastník]"

Příloha č. 5 dokumentace výběrového řízení
-
Specifikace předmětu plnění; Položkový rozpočet

Veškeré nabízené komponenty jsou nové, nepoužité, plně funkční a určené pro český trh.

Veškerý ovládací software a dokumentace je v českém jazyce.

Veškerý ovládací software je kompatibilní s Windows 11 a novější.

Dodavatel zajistí plnou integraci dodávaného systému s knihovním systémem ALMA v aktuální verzi v době instalace a implementace RFID systému, plná integrace je součástí dodávky a odpovídá za ni dodavatel.

Všechna zařízení budou po instalaci přesně nastavena a dojde k proměření okolních podmínek tak, aby se dosáhlo bezproblémové funkčnosti.

Na veškeré dodané komponenty bude poskytnuta záruční doba min. v délce 24 měsíců.

Součástí dodávky je doprava a instalace do místa plnění, zprovoznění celého systému a jeho kalibrace, integrace do knihovního systému ALMA, zaškolení obsluhy a kompletní software vč. licencí a bezplatných aktualizací po dobu záruky.

Přípravné práce pro instalaci bran a návratového samoobslužného automatu zajistí zadavatel.

V rámci 1. etapy dodání bude předmět plnění dodán do současné knihovny: Lékařská knihovna v Hradci Králové, Na Hradě 91, 500 03 Hradec Králové. V rámci Přílohy č. 7b dokumentace výběrového řízení je zakresleno finální umístění pracovních stanic až po stěhování obou fakult do Novostavby Budovy fakult. Tento přesun zajistí zadavatel.

V rámci 2. etapy dodání bude předmět plnění instalován v Novostavbě Budovy fakult ještě před jejím dokončením. Z tohoto důvodu je nezbytná součinnost dodavatele RFID systému a zhotovitele Novostavby Budovy fakult, v ulici Zborovská, Hradec Králové.

Pol.č.	NÁZEV POLOŽKY	TECHNICKÉ SPECIFIKACE	POČET MĚRNÝCH JEDNOTEK	MĚRNÁ JEDNOTKA	NÁZEV / POPIS NABÍZENÉ POLOŽKY / PARAMETRU * *(doplní účastník)*	JEDNOTKOVÁ CENA v Kč bez DPH *(doplní účastník)*	JEDNOTKOVÁ CENA v Kč bez DPH zaokrouhlená na dvě desetinná místa (jednotková cena rozhodná pro plnění veřejné zakázky)	CENA CELKEM v Kč bez DPH
1. etapa dodání								
1	**RFID pracovní stanice stíněná včetně software a příslušenství**	*kompatibilní s USB 2.0 portem a vyšším *provozní frekvence 13,56 MHz *podpora standardních datových modelů, dánského datového modelu, ISO 28560 *podpora standardů ISO 15693, ISO 18000-3 *možnost práce s více jednotkami současně *odstíněná anténa – načítá pouze dokumenty položené na anténu a ne dokumenty z blízkého okolí *anténa musí být přizpůsobena k umístění na pultech *čtecí výška min. 25 cm ± 5 cm *podpora zabezpečení AFI *SW potřebný k vyřizování výpůjček a vrácení dokumentů na pracovních místech a k programování RFID čipů *plná integrace do knihovního systému ALMA tak, aby měnil statusy RFID čtečky (načítání ID, změna hodnoty AFI bitu) *SW kompatibilita s Windows 11 a novějším, garance fungování při upgradu na vyšší verzi *uživatelské prostředí v českém jazyce *aktivace a deaktivace ochrany čipu je prováděna při vracení a půjčování automaticky, tedy bez zásahu obsluhy *dodávka včetně veškeré kabeláže a dalšího nutného příslušenství potřebného k provozu	4	ks	[...doplní účastník...]	[...doplní účastník...]	#HODNOTA!	#HODNOTA!

2	**Knižní etiketa RFID**	*provozní frekvence 13,56 MHz *paměť minimálně 1024 bitů *možnost přepisu dat v řádech desítek tisíc cyklů *záruka uchování dat minimálně 10 let *podpora standardních datových modelů, dánského datového modelu, ISO 28560 *technologie SLIx *v souladu se standardy ISO 15693 a ISO 18000-3 *podpora AFI *rozměry samolepící etikety min. 50 mm x 80 mm *barva etikety je bílá bez potisku	50 000	ks	[...doplní účastník...]	[...doplní účastník...]	#HODNOTA!	#HODNOTA!
2. etapa dodání								
3	**Samoobslužná samostatně stojící stanice Selfcheck RFID**	*podpora standardů: ISP 18000-3, CE, FCC, IC, ISO 15693, ANATEL, MET, RCM, DDA, ADA *podpora dánského datového modelu, ISO 28560 modelu *pracovní frekvence 13.56 MHz *podpora protokolů pro zajištění komunikace s knihovním systémem ALMA, nutno propojit *modulární stavba zařízení, samostatně stojící *nastavení výšky pracovní desky a displeje pomocí tlačítek *konektivita/připojeni: 10/100 ethernet *obrazovka: dotykový monitor, úhlopříčka min. 22 palců, ovládání prostřednictvím dotykové obrazovky *deska na pokládání knih *čtečka pro průkazy čtenářů: čtečka čárových kódů, která je schopna přečíst i čarový kód z displeje mobilního telefonu a zároveň čtečka RFID průkazek *integrovaná tiskárna stvrzenek (vzor stvrzenek – editovatelná tisková sestava), možnost volby zaslat informace emailem (přehled výpůjček, prodloužení, stav čtenářského konta) *ovládací software *uživatelské rozhraní s možností volby jazyků *operační systém zařízení má českou lokalizaci a podporu s možnost aktualizace, instalací bezpečnostních záplat *volba režimů: jen vracení, jen půjčování, oba režimy najednou, prolongace *možnost generování statistik provozu zařízení *zvuková zpětná vazba pro uživatele *možnost budoucího rozšíření o platební terminál *SW kompatibilita s Windows 11 a novějším, garance fungování při upgradu na vyšší verzi *včetně dodávky koše pro vrácené knihy s vozíkem	1	ks	[...doplní účastník...]	[...doplní účastník...]	#HODNOTA!	#HODNOTA!
4	**Bezpečnostní detekční brána jednoprůchodová**	*signalizace poplachu světelným a zvukovým alarmem *2x anténa *výška bran max. 195 cm, šířka průchodu min. 160 cm *zařízení detekuje RFID čipy 13,56 MHz, dle standardu ISO18000-3 a ISO15693 *detekuje média zabezpečená AFI bitem *oboustranné počítadlo průchodů *napájení 230 V *splňuje standardy CE	1	ks	[...doplní účastník...]	[...doplní účastník...]	#HODNOTA!	#HODNOTA!
5	**Bezpečnostní detekční brána dvouprůchodová**	*signalizace poplachu světelným a zvukovým alarmem *3x anténa *výška bran max. 195 cm, šířka průchodu min. 120 cm *zařízení detekuje RFID čipy 13,56 MHz, dle standardu ISO18000-3 a ISO15693 *detekuje média zabezpečená AFI bitem *oboustranné počítadlo průchodů *napájení 230 V *splňuje standardy CE	3	ks	[...doplní účastník...]	[...doplní účastník...]	#HODNOTA!	#HODNOTA!

6	**Návratový samoobslužný automat RFID s tříděním**	*provozní frekvence 13,56 MHz *montáž v interiéru do SDK stěny *podpora standardních datových modelů, dánského datového modelu, ISO 28560 *podpora standardů ISO 15693, ISO 18000-3 *podpora protokolů SIP2 a NCIP pro zajištění komunikace s knihovním systémem, nutno propojit *ovládání prostřednictvím dotykové obrazovky *uživatelské rozhraní s možností volby jazyků *včetně dodávky 3 ks velkoobjemových košů na vrácené knihy s odpruženým dnem *včetně dodávky tiskárny stvrzenek	1	ks	[...doplní účastník...]	[...doplní účastník...]	#HODNOTA!	#HODNOTA!
7	**Ruční digitální asistent/inventarizační jednotka včetně software**	*přenosné RFID zařízení určené pro práci s knihovním fondem, včetně software komunikujícího s knihovním systémem ALMA *plně kompatibilní s výše požadovanými etiketami *podpora standardních datových modelů, dánského datového modelu, ISO 28560 *včetně dodávky tabletu/mobilního telefonu (min. OS Windows 11 a novější, příp. min. OS Android 14 a novější)	1	ks	[...doplní účastník...]	[...doplní účastník...]	#HODNOTA!	#HODNOTA!

Nejvýše přípustná hodnota celkové nabídkové ceny v Kč bez DPH	**1 835 000,00 Kč**

Celková nabídková cena v Kč bez DPH	**#HODNOTA!**

V "[… Místo - doplní účastník …]" dne "[… Datum - doplní účastník …]"

[… Název účastníka - doplní účastník …]
[… Jméno a funkce osoby oprávněné zastupovat účastníka - doplní účastník …]

* Dodavatel uvede ve sloupci "***Název / popis nabízené položky / parametru*** " přesnou specifikaci jednotlivých položek / parametrů mj. **označení výrobce, typ zařízení, katalogový název nebo licence**, příp. pouze "ANO", nelze-li uvést přesnou specifikaci (např. konkrétní hodnotu). Splnění technických parametrů dodavatel doloží také technickými listy jednotlivých komponent případně platným on-line odkazem, jsou-li k dispozici.

Příloha č. 6 dokumentace výběrového řízení

-

Informace pro plánování dodávek

1. Prodávající bude pro transport dodávaného vybavení používat výhradně technické prostředky s gumovými kolečky, protože v případě použití nevhodných přepravních prostředků hrozí nebezpečí poškození finálních povrchů podlah. Prodávající nesmí používat paletový vozík, a to ani ruční.
2. Prodávající je povinen v průběhu dodávky vybavení do místa určení a následně i během montáže zajistit vhodným způsobem proti poškození transportní trasy, a to včetně podlah, schodišť, stěn, rohů, dveří apod. Rozsah ochrany transportních tras je ponechán na profesní odbornosti Prodávajícího.

3. Výtahy

Pokud Prodávající k transportu vybavení potřebuje použít výtahy, smí použít výlučně výtahy:

a) V4: nosnost 1150 kg, 15 osob, š 1200 mm x h 2100 mm x v 2200 mm (zmenšená o ochranné bednění výtahu);
b) V6: nosnost 1150 kg, 15 osob, š 1200 mm x h 2100 mm x v 2200 mm (zmenšená o ochranné bednění výtahu);

a to pouze v čase 20:00 h – 5:59 h.

Ochrana těchto výtahů proti poškození bude zajištěna Kupujícím.

4. Schodiště

Pro transport vybavení smí Prodávající použít výlučně tato schodiště: SK 4, SK 6 a SK 9, a to v tomto režimu:

a) 20:00 h – 5:59 h transport jakéhokoli vybavení dle odborného úsudku prodávajícího;
b) 6:00 h – 19:59 h transport drobného vybavení (do velikosti a hmotnosti, kterou přenese jedna osoba v náruči) a pohyb osob bez vybavení.

5. Návoz dodávaného vybavení

Návoz dodávaného vybavení smí probíhat **výhradně v noci v čase 20:00 h – 5:00 h určenou transportní trasou od VD2** (viz. grafická příloha) do vyhrazeného meziskladu v 1PP (viz. grafická příloha). Do 5:59 h opustí veškerá vozidla Prodávajícího, včetně vozidel zaměstnanců Prodávajícího a jeho poddodavatelů, veškerý prostor staveniště. Prodávající si zajistí složení materiálu v prostorách, které vybavuje. Žádný mezisklad na parkovišti, chodbách či v jiných místnostech není možný. Návoz materiálu a pohyb osob Prodávajícího přes nádvoří mezi BF a CB není možný.

Příjezd k vjezdu VD2 do 1PP je možný nákladním automobilem o celkové hmotnosti max. 22 t, celkové délce 10 m a s limitem průjezdné výšky 4,1 m.

Max. průjezdní výška určené transportní trasy v 1PP mezi VD2 a SK 4, SK 6 a SK 9 činí 2,6 m. Prodávající je povinen respektovat veškeré dopravní značení na přístupových komunikacích v areálu.

Vstupní dveře do místností, kde bude instalováno vybavení, mají minimální rozměr: š 900 mm a v 2100 mm.

6. Uzamčení vybavovaných místností zajistí Kupující, který poskytne Prodávajícímu klíče, a to v počtu jednoho kusu klíče od každého zámku. Za ztrátu klíče či poškození zámku odpovídá Prodávající.
7. Prodávající, jeho pracovníci či poddodavatelé budou při vstupu na staveniště a při jeho opouštění podléhat kontrole a evidenci osob. Prodávající, jeho pracovníci či poddodavatelé jsou v této souvislosti povinni předložit občanský průkaz či jiný doklad totožnosti za účelem identifikace osoby a identifikaci strpět.
8. Kupující je oprávněn číst a zaznamenávat SPZ vozidel Prodávajícího, jeho pracovníků a poddodavatelů při vstupu na staveniště a jeho opouštění.

Příloha č. 7d dokumentace výběrového řízení: Půdorys 1. podzemního podlaží budovy MEPHARED 2 – stěhovací trasy

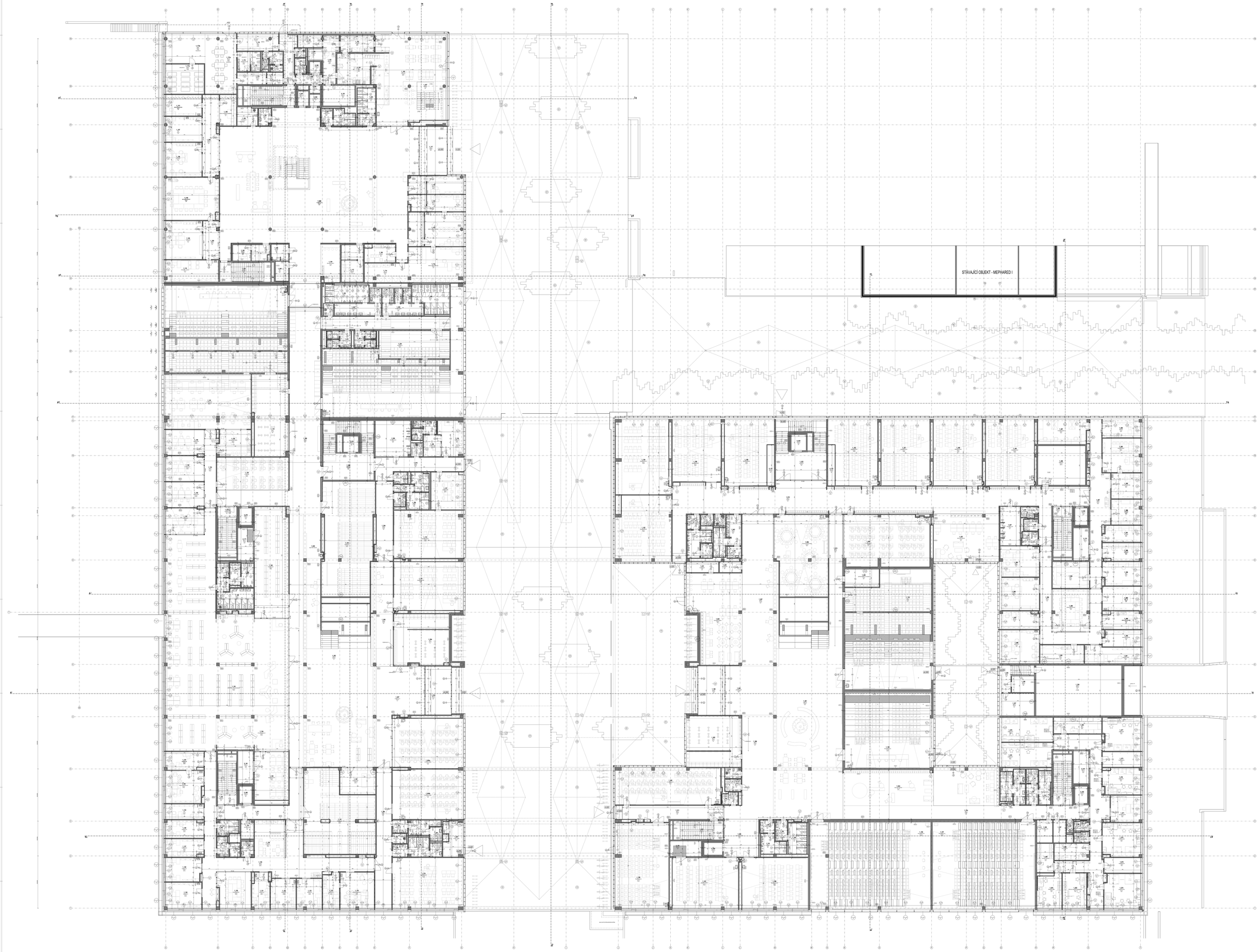

SCHÉMA OBJEKTU

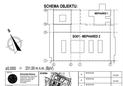

v0.2020 ≈ 231.20 m n.m. Bpv

MINISTERSTVO ZDRAVOTNICTVÍ ČESKÉ REPUBLIKY
Palackého nám. 4, 128 01 Praha 2

ppp
PPP CENTRUM s.r.o.
Palackého nám. 4, 128 01 Praha 2

ppp
PPP CENTRUM s.r.o.
Palackého nám. 4, 128 01 Praha 2

1	2020-09-30
2	2020-10-30
3	2020-11-30
4	2021-01-29
5	2021-02-26
6	2021-03-31
7	2021-04-30
8	2021-05-31

STAVEBNÍ OBJEKT:	SO 01-01-00
PROJEKTOVÁ DOKUMENTACE:	DP - DOZ
ZÁKLADNÍ ÚZEMNÍ CELEK:	ZÚC 01 - MEPHARED 2

MEPHARED 2
HRADEC KRÁLOVÉ

FÁZE:	DOZ
DATUM ISO:	2021-06-30
DATUM:	30.06.2021
MĚŘÍTKO:	1:100
FORMÁT:	A0
ZPRACOVAL:	ATELIER 4

P.O. 01 - ZÁKLADNÍ A ZÓNOVANÉ CELKY
P.O. 02 - ZÁKLADNÍ ZDRAVOTNÍ PÉČE
P.O. 01 - CENTRÁLNÍ BLOKOVÁ A BODOVÁ PŮDOPIS
P.O. 02 - AMBULATORNÍ PÉČE
P.O. 03 - AMBULATORNÍ PÉČE SPECIÁLNÍ
P.O. 04 - ZDRAVOTNÍ PÉČE

PŮDORYS 1.NP - ZÁLOŽNÍ

ZÚC 01 - 01 - 01 - 00 - 00 - 00

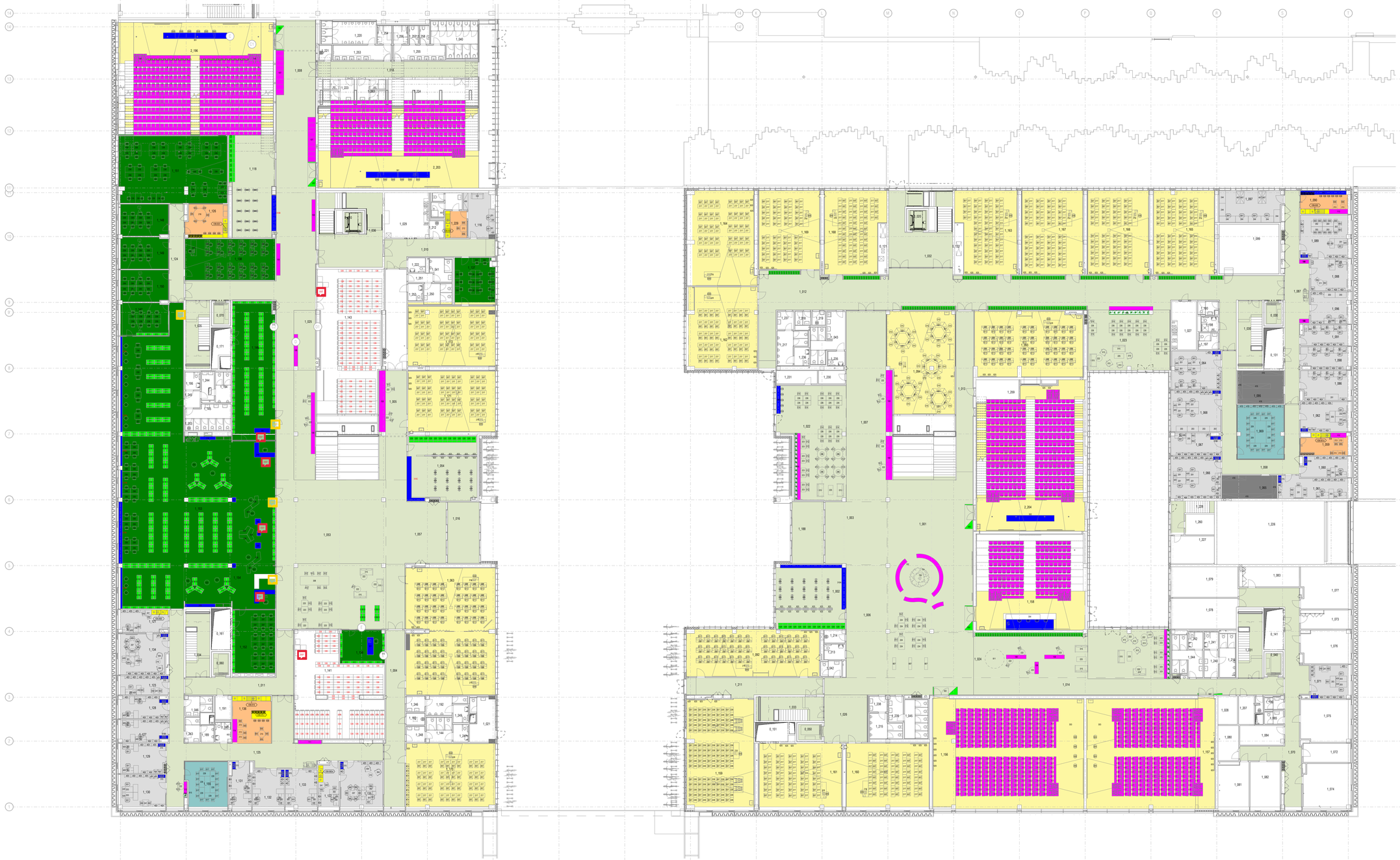

Pevné sezení

Vestavěné skříně, vitríny apod.

Vestavěné stoly a pulty

Dělicí konstrukce

Kuchyně sestavy a ostrůvky

EDU + AUD
Teoretická výuka

CIR
Společné prostory

KIT
Kuchyňky

MTG
Zasedací místnosti

OFF
Kanceláře

LIB
Knihovna

MUS
Anatomické museum

SIM
Simulační centrum

KID
Školka

CAT
Stravovací prostory

STO
Skladové prostory

1.NP

Obecná poznámka / Disclaimer:

Nezměňovat ani nepodřizovat z tohoto výkresu.
Zkontrolovat všechny rozměry přímo na stavbě, před výrobou nebo vytyčováním.
Na tento dokument se vztahují autorská práva a nesmí být rozmnožován bez souhlasu autora

Do not scale from this drawing.
Check all dimensions on site before fabrication or setting out.
This document is copyrighted and may not be reproduced without permission of the owner.

Poznámky / Notes:

Rev.:	Poznámky/ Notes:	Datum / Date:	Vyd / Iss.:	Kontr /App.:

Schéma situace / Keyplan:

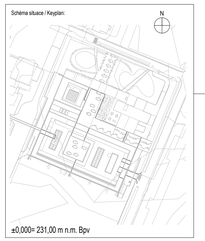

Architekt / Architect:

Bogle Architects
London | Prague | Hong Kong

107 Fenchurch Road, Notting Hill, London W11 4BD +44 (0) 203 587 3100
Revoluční, 7427, 110 00, Praha 1, Czech Republic +420 224 816 087
Level 18, 2 Int Finance Centre, 8 Finance Street, Hong Kong, PRC +852 2251 8289

www.**bogle**architects.com info@boglearchitects.com

Hlavní inženýr / Main Engineer:

AED project, a.s.
Pod Radnicí 1235/2A
150 00 Praha 5
e-mail: aed@aedproject.cz
tel.: +420 257 257 100

Investor / Client:

Univerzita Karlova
Farmaceutická fakulta v Hradci Králové
Akademika Heyrovského 1203
500 05 Hradec Králové 5
IČO 00216208

Název projektu / Project Name:
MEPHARED 2

Stupeň dokumentace / Project Stage:
PDI — Projektová dokumentace interiéru / Interior Documentation

Fáze / Phase:
-

Stavební objekt / Building:
01B — Centrální budova a budova fakult / Deans' and Faculties' Building

Profesní díl / Prof. part:
1 — Netlaborstorní vybavení / Non-F&E

Zpracovatel části / Consultant:

Bogle Architects s.r.o
Revoluční 7427, 110 00, Praha 1
tel.: +420 224 816 087
e-mail: info@boglearchitects.com
www.**bogle**architects.com
Zodpovědný projektant / Engineer in Charge:
Ian Bogle - MArch (MArch(Hons))

Razítko / Stamp:

Název výkresu / Drawing Title:
Schéma rozmístění nábytku_1NP

Kreslil / Drawn By:	Kontroloval / Approved by:	Formát / Paper size:
VKMP/MT/MP	AP/PK	10 x A4

Číslo projektu / Project No:	Měřítko / Scale:	Datum revize / Date of rev.:
17-081	1 : 200	06/09/2024

Kód výkresu / Drawing Code:

Profese Discipline	Stavební objekt Building	Číslo výkresu Drawing number	Revize Revision
1	01B	1.2.171_BF	03

Mephared2 – Knihovna Lékařské fakulty - pozice návratového RFID biblioboxu mezi prostory 1_025 (rozptylový prostor) a 1_143 (sklad knih LF):

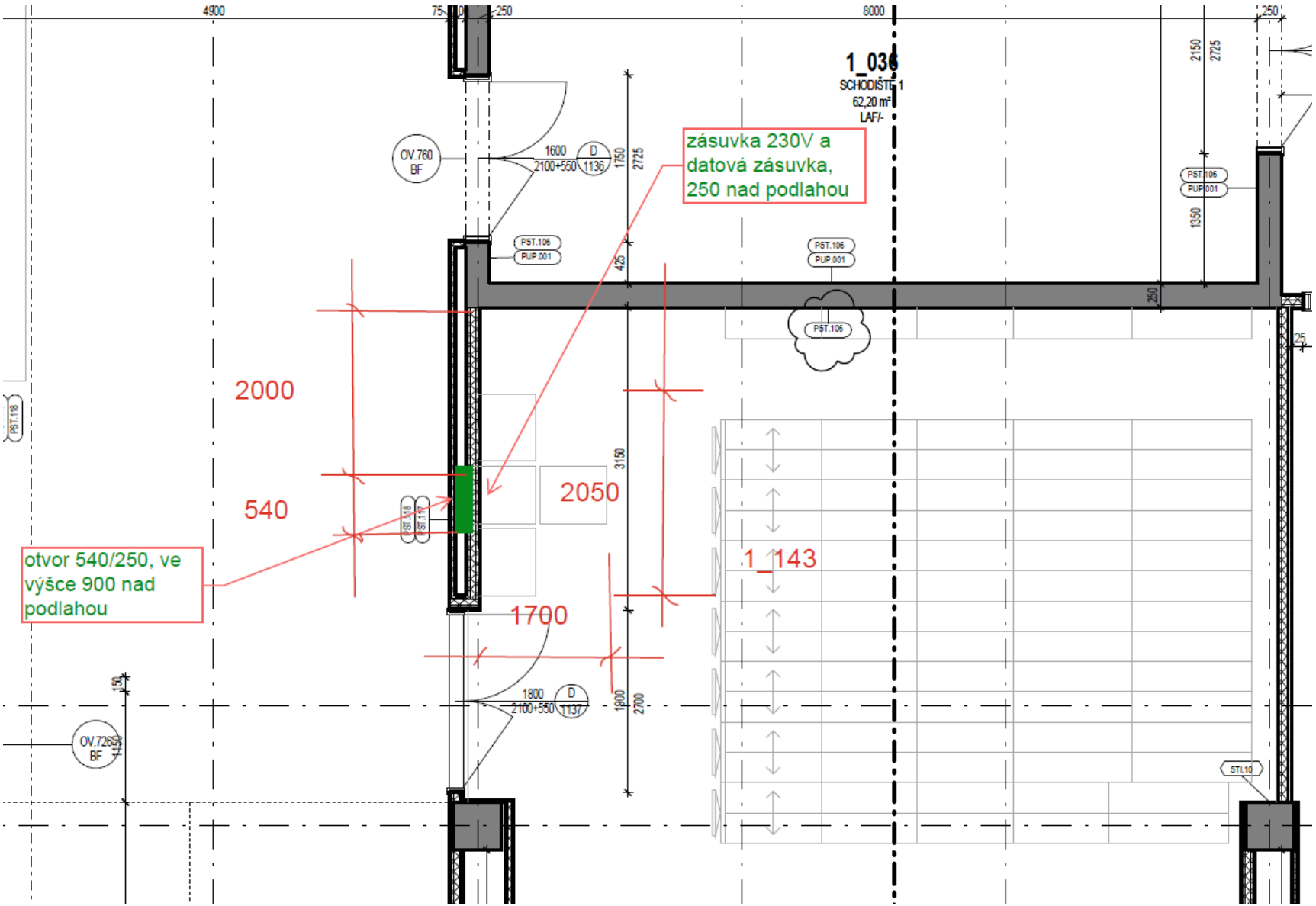

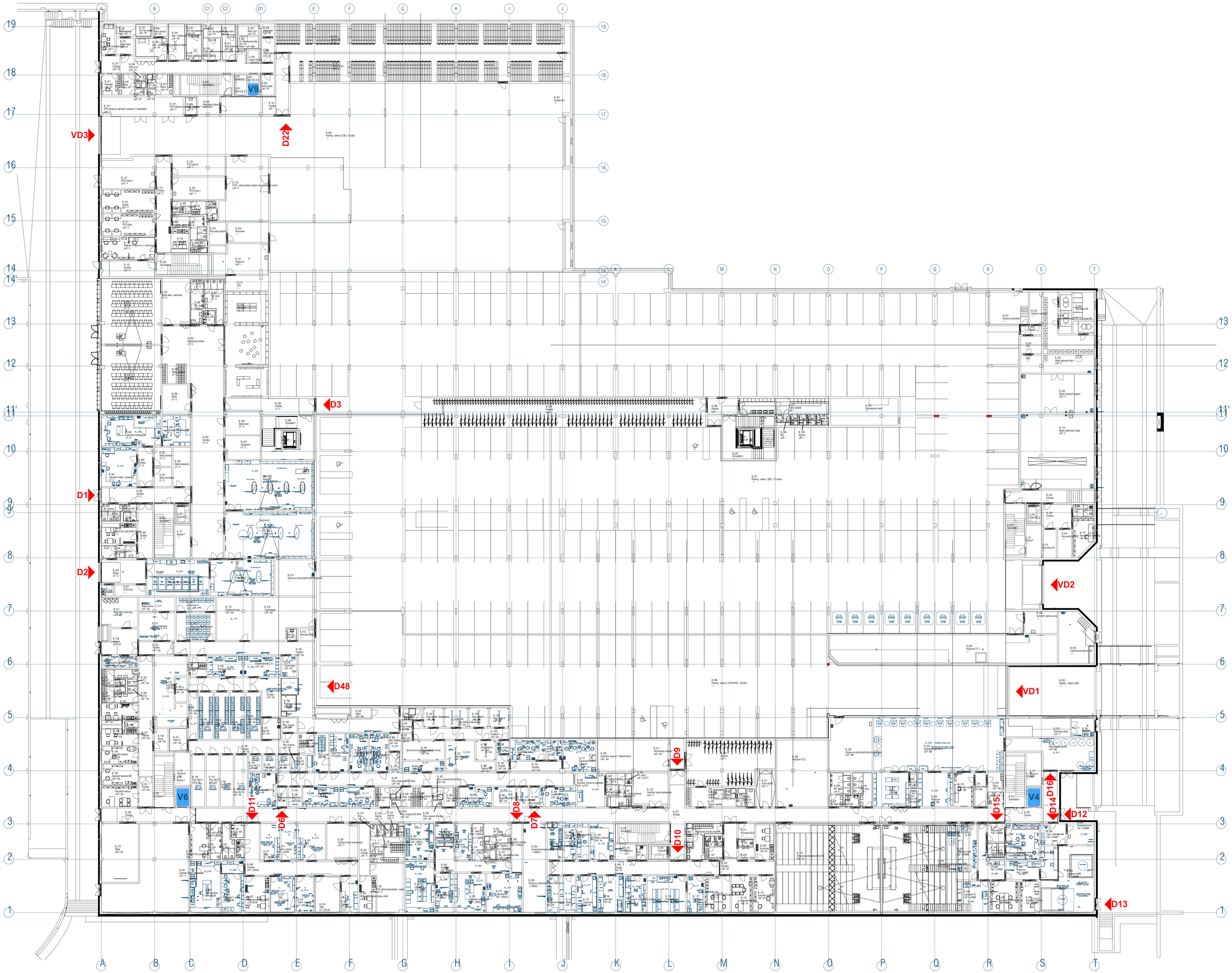
VD3
D22
D3
D1
D2
D48
VD2
VD1
V9
V6
V4
D11
D6
D8
D7
D9
D10
D15
D16
D14
D12
D13

Příloha č. 8 dokumentace výběrového řízení

-

Předloha čestného prohlášení o neexistenci střetu zájmů a mezinárodních sankcích a seznam skutečných majitelů

Čestné prohlášení o neexistenci střetu zájmů a mezinárodních sankcích a seznam skutečných majitelů

Dodavatel **"[doplní účastník]"**, IČO: "[doplní účastník]", se sídlem: "[doplní účastník]", PSČ "[doplní účastník]", (dále jen „***dodavatel***"), jako účastník výběrového řízení veřejné zakázky s názvem **LF HK – Systém radiofrekvenční identifikace, ochrany a správy knihovního fondu**, tímto čestně prohlašuje, že splňuje požadavky na osobu dodavatele, a to:

1.1 Požadavky vyplývající ze zákona o zadávání veřejných zakázek

Dodavatel čestně prohlašuje, že u něho nejsou dány podmínky pro existenci střetu zájmů ve smyslu § 44 zákona č. 134/2016 Sb., o zadávání veřejných zakázek, ve znění pozdějších předpisů (dále jen „***ZZVZ***"), zejména, že není ve výběrovém řízení ovlivněn přímo ani nepřímo střetem zájmů ve vztahu k zadavateli ani k subjektům podílejícím se na přípravě tohoto výběrového řízení, jakož i že nemá žádné zvláštní spojení s těmito osobami (např. majetkové, personální apod.).

1.2 Požadavky vyplývající ze zákona o střetu zájmů

Dodavatel čestně prohlašuje, že se na něj, ani na jeho poddodavatele nevztahuje § 4b zákona č. 159/2006 Sb., o střetu zájmů, ve znění pozdějších předpisů (dále jen „***ZSZ***"), tj. že není obchodní společností, ve které veřejný funkcionář uvedený v § 2 odst. 1 písm. c) ZSZ nebo jím ovládaná osoba vlastní podíl představující alespoň 25 % účasti společníka v obchodní společnosti.

1.3 Požadavky vyplývající ze zákona o provádění mezinárodních sankcí

Dodavatel čestně prohlašuje, že se na něj nevztahují mezinárodní sankce dle § 2 zákona č. 69/2006 Sb., o provádění mezinárodních sankcí, ve znění pozdějších předpisů, a že si není vědom skutečnosti, že by se tyto sankce vztahovaly na některého z jeho poddodavatelů, jejichž prostřednictvím bude plnit předmětnou veřejnou zakázku nebo její část.

Dodavatel dále čestně prohlašuje, že se na něj nevztahuje čl. 5k nařízení Rady EU č. 2022/576 ze dne 8. 4. 2022, kterým se mění nařízení (EU) č. 833/2014, o omezujících opatřeních vzhledem k činnostem Ruska destabilizujícím situaci na Ukrajině, tj. že:

a) není ruským státním příslušníkem, fyzickou či právnickou osobou, subjektem či orgánem se sídlem v Rusku,

b) není právnickou osobou, subjektem nebo orgánem, které jsou z více než 50 % přímo či nepřímo vlastněny některým ze subjektů uvedených v písm. a),

c) není fyzickou nebo právnickou osobou, subjektem nebo orgánem jednajícím jménem nebo na pokyn některého ze subjektů uvedených v písm. a) nebo b),

d) není sdružením dodavatelů (ve smyslu § 82 zákona č. 134/2016 Sb., o zadávání veřejných zakázek), jehož člen je subjektem uvedeným v písm. a), b) nebo c) a

e) nebude plnit předmět plnění této veřejné zakázky prostřednictvím poddodavatele, který by plnil více než 10 % předpokládané hodnoty této veřejné zakázky a který by zároveň byl subjektem uvedeným v písm. a), b), c) nebo d).

1.4 Seznam skutečných majitelů dodavatelů a poddodavatelů

Dodavatel za účelem prokázání skutečností prohlášených výše předkládá v příloze č. 1 tohoto čestného prohlášení seznam, ve kterém jsou uvedeny identifikační údaje:

a) dodavatele (popř. všech právnických a/nebo fyzických osob tvořících sdružení dodavatelů) a jeho (jejich) skutečných majitelů ve smyslu § 2 písm. e) zákona č. 37/2021 Sb., o evidenci skutečných majitelů, (dále jen ***„skuteční majitelé“***) a

b) poddodavatelů dodavatele, kteří se na předmětu plnění této veřejné zakázky budou podílet více než 10 % předpokládané hodnoty veřejné zakázky a kteří jsou dodavateli ke dni podání jeho nabídky známi, a jejich skutečných majitelů.

V "[Místo - doplní účastník]" dne "[Datum - doplní účastník]"

"[Název účastníka - doplní účastník]"

"[Jméno a funkce osoby oprávněné zastupovat účastníka - doplní účastník]"

……..

(podpis)

Příloha č. 1 - Seznam skutečných majitelů dodavatelů a poddodavatelů

Dodavatel prohlašuje, že: [1]	
☐	k plnění veřejné zakázky nehodlá využít poddodavatele.
☐	k plnění veřejné zakázky hodlá využít níže uvedené poddodavatele.

Dodavatel v níže uvedené tabulce **vyplní své identifikační údaje a v případě, že je právnickou osobou, i své skutečné majitele** ve smyslu § 2 písm. e) zákona č. 37/2021 Sb., o evidenci skutečných majitelů. Dále dodavatel **vyplní identifikační údaje a skutečné majitele všech jemu** (v době podání nabídky) **známých poddodavatelů**. Poddodavatelem, kterého je dodavatel povinen v této tabulce vyplnit, může být i fyzická osoba, např. osoba samostatně výdělečně činná (OSVČ). Příkladem mohou být členové realizačního týmu, kteří nejsou zaměstnanci dodavatele (zaměstnanci dodavatele nejsou za poddodavatele považováni).

Dodavatel/Člen sdružení dodavatelů/Poddodavatel	**Název/Obchodní firma**	**IČO**	**Sídlo**	**Skutečný majitel/majitelé (Jméno a příjmení/Datum narození/Bydliště)**
Dodavatel	**[doplní účastník]**	[doplní účastník]	[doplní účastník]	**[doplní účastník]**
zvolte položku				
zvolte položku				
zvolte položku				
zvolte položku				
zvolte položku				
zvolte položku				

[1] *Dodavatel zaškrtne příslušnou možnost.*